

1958 - 2018



ŘEMESLU UČÍME 60 LET

ZPRÁVA O ČINNOSTI A PLNĚNÍ ÚKOLŮ ZA ROK 2020



Příspěvková organizace
Moravskoslezského kraje



*Střední škola technických oborů,
Havířov-Šumbark, Lidická 1a/600,
příspěvková organizace*

březen 2021

Obsah

A) ZÁKLADNÍ ÚDAJE O ORGANIZACI	3
1. Vymezení předmětů činnosti organizace	4
2. Zřizovatel a vymezení základních vztahů organizace ke zřizovateli	5
3. Organizační struktura	6
4. Složení oborů vzdělání a údaje o počtech žáků.....	10
5. Údaje o počtech zaměstnanců	12
B) VYHODNOCENÍ PLNĚNÍ ÚKOLŮ	13
C) ROZBOR HOSPODAŘENÍ PŘÍSPĚVKOVÉ ORGANIZACE	14
1. Náklady, výnosy a výsledek hospodaření	14
2. Čerpání účelových dotací.....	20
3. Mzdové náklady, průměrný plat.....	22
4. Komentář k přehledu o plnění plánu hospodaření.....	24
5. Péče o spravovaný majetek	26
6. Vyhodnocení přínosu doplňkové činnosti.....	28
7. Peněžní fondy.....	33
8. Pohledávky.....	34
9. Závazky.....	35
D) VÝSLEDKY KONTROL	36
E) VYHODNOCENÍ PLNĚNÍ POVINNÉHO PODÍLU DLE ZÁKONA č. 435/2004 Sb., O ZAMĚSTNANOSTI, VE ZNĚNÍ POZDĚJŠÍCH PŘEDPISŮ	36
F) POSKYTOVÁNÍ INFORMACÍ PODLE ZÁKONA č. 106/1999 Sb., O SVOBODNÉM PŘÍSTUPU K INFORMACÍM, VE ZNĚNÍ POZDĚJŠÍCH PŘEDPISŮ	36
G) INFORMACE O TERMÍNU A ZPŮSOBU SEZNÁMENÍ ZAMĚSTNANCŮ ORGANIZACE SE ZPRÁVOU O ČINNOSTI A O PROJEDNÁNÍ ZPRÁVY SE ŠKOLSKOU RADOU.....	36
H) INFORMACE O ZÁVODNÍM STRAVOVÁNÍ ZAMĚSTNANCŮ ORGANIZACE	37
I) TABULKOVÁ ČÁST VČETNĚ FINANČNÍCH VÝKAZŮ	38

A) ZÁKLADNÍ ÚDAJE O ORGANIZACI

Název organizace:	Střední škola technických oborů, Havířov-Šumbark, Lidická 1a/600, příspěvková organizace
Sídlo organizace:	Lidická 600/1a, 736 01 Havířov-Šumbark
Právní forma:	příspěvková organizace
Identifikační číslo:	68321261
Daňové identifikační číslo:	CZ68321261
Datová schránka:	myaghtu
Statutární orgán:	Mgr. Jaroslav Knopp, MBA, ředitel
Zástupce statutárního orgánu:	Ing. Igor Traska, zástupce ředitele
Telefonní spojení:	596 802 111, 596 802 100
E-mail:	ssto@ssto-havirov.cz, sekretar@ssto-havirov.cz
Web:	www.ssto-havirov.cz
Zřizovatel:	Moravskoslezský kraj 28. října 117, 702 18 Ostrava IČ zřizovatele: 708 90 692



Škola byla založena dne 1. srpna 1958.

Rozhodnutím MŠMT ze dne 19. 5. 1998 č.j. 20 742/98 – 21 dnem 1. září 1998 došlo ke sloučení Středního odborného učiliště stavebního, Havířov - Šumbark, Opletalova 5 a Centra odborné přípravy, Havířov - Šumbark, Lidická 600.

Rozhodnutím MŠMT č.j. 19 669/2001 – 14 ze dne 26. června 2001 přešla organizace s účinností od 1. července 2001 do působnosti Moravskoslezského kraje.

Datum zařazení do rejstříku škol a školských zařízení: 1. září 1998

Dnem 1. září 2005 byla na základě usnesení rady Moravskoslezského kraje č.18/895 ze dne 13. července 2005 a ve smyslu ustanovení § 167 odst. 2 zákona 561/2004.Sb., o předškolním, základním, středním, vyšším odborném a jiném vzdělávání (školský zákon) při naší střední škole zřízena školská rada.

Součástí organizace:

V souladu s ustanoveními zákona č. 561/2004 Sb. o předškolním, základním, středním, vyšším odborném a jiném vzdělávání (školský zákon) je u školy dle § 17 výše uvedeného zákona zřízeno školské výchovné a ubytovací zařízení (domov mládeže) a dle § 119 výše uvedeného zákona zařízení školního stravování (školní jídelna).

1. Vymezení předmětů činnosti organizace

Hlavní účel a předmět činnosti organizace

Hlavním účelem zřízení organizace je uskutečňovat vzdělávání a výchovu žáků podle vzdělávacích programů.

Předmět činnosti odpovídající hlavnímu účelu:

- poskytuje střední vzdělání s výučním listem,
- poskytuje střední vzdělání s maturitní zkouškou,
- poskytuje žákům středních škol a studentům vyšších odborných škol ubytování, výchovně vzdělávací činnost středních škol a vyšších odborných škol, zajišťuje těmto žákům a studentům školní stravování, vede žáky a studenty k plnohodnotnému využívání volného času formou zájmových činností,
- zabezpečuje stravování žáků a studentů,
- zabezpečuje stravování vlastním zaměstnancům organizace.

Doplňková činnost organizace

V příloze č. 2 Zřizovací listiny ZL/123/2001 ve znění dodatku č. 14 byly zřizovatelem vymezeny tyto okruhy doplňkové činnosti příspěvkové organizace:

1. Hostinská činnost
2. Ubytovací služby
3. Svářečské kurzy včetně přezkoušení

4. Provádění rekvalifikačních kurzů, odborných a vzdělávacích kurzů, školení a jiných vzdělávacích akcí vč. zprostředkování
5. Závodní stravování zaměstnanců právnických osob vykonávající činnost škol a školských zařízení, zřízené krajem, obcí nebo svazkem obcí
6. Pronájem majetku
7. Opravy silničních vozidel
8. Vodoinstalatérství, topenářství
9. Klempířství a oprava karoserií
10. Pokrývačství, tesařství
11. Reklamní činnost a marketing
12. Truhlářství
13. Zednictví
14. Silniční motorová doprava osobní a nákladní
15. Provozování tělovýchovných a sportovních zařízení a organizování sportovní činnosti
16. Mimoškolní výchova a vzdělávání, výchovné, relaxační, zotavovací akce a sportovní kurzy

2. Zřizovatel a vymezení základních vztahů organizace ke zřizovateli

Zřizovatelem organizace (školy) je Moravskoslezský kraj, 28. října 117, 708 18 Ostrava, IČ: 70890692. V souladu s ustanovením § 2 zákona č. 157/2000 Sb., o přechodu některých věcí, práv a závazků z majetku České republiky do majetku krajů, ve znění zákona č. 10/2001 přešla funkce zřizovatele na kraj ke dni 1. července 2001, tj. ke dni účinnosti rozhodnutí Ministerstva školství, mládeže a tělovýchovy, č. j. 19 669/2001-14 ze dne 26. června 2001.

Postavení školy je zřizovatelem vymezeno ve zřizovací listině. Úplné poslední znění zřizovací listiny bylo vydáno jako úplné znění zřizovací listiny ke dni 13. 9. 2019, kterou vydává Moravskoslezský kraj, zastupitelstvo kraje na základě svého usnesení č. 13/1620 ze dne 12. září 2019 a její dodatky č. 1 – 14 a přílohy č. 1 a č. 2.

Vymezení vztahů ke zřizovateli je dáno Zásadami orgánů kraje k příspěvkovým organizacím, které byly zřízeny krajem nebo byly na kraj převedeny zvláštním zákonem.

3. Organizační struktura

Organizační struktura školy je upravena organizačním řádem z 1. 9. 2013 a platnými dodatky. V čele školy jako právnické osoby stojí ředitel školy – statutární orgán právnické osoby.

Dle organizačních schémat, která jsou přílohou organizačního řádu je škola rozčleněna na:

- úsek ředitele školy
- úsek teoretického vyučování
- úsek praktického vyučování
- úsek ekonomický

Organizační schémata platná k 31. 12. 2020

ÚSEK ŘEDITELE

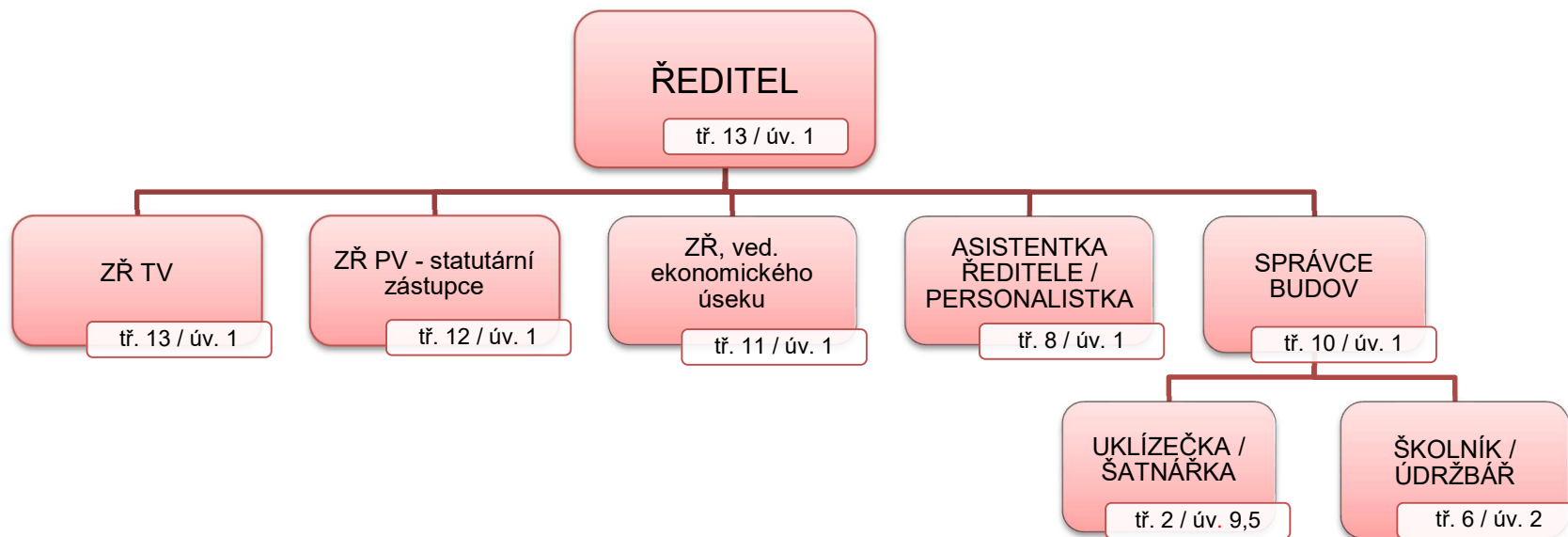

ÚSEK TEORETICKÉHO VYUČOVÁNÍ

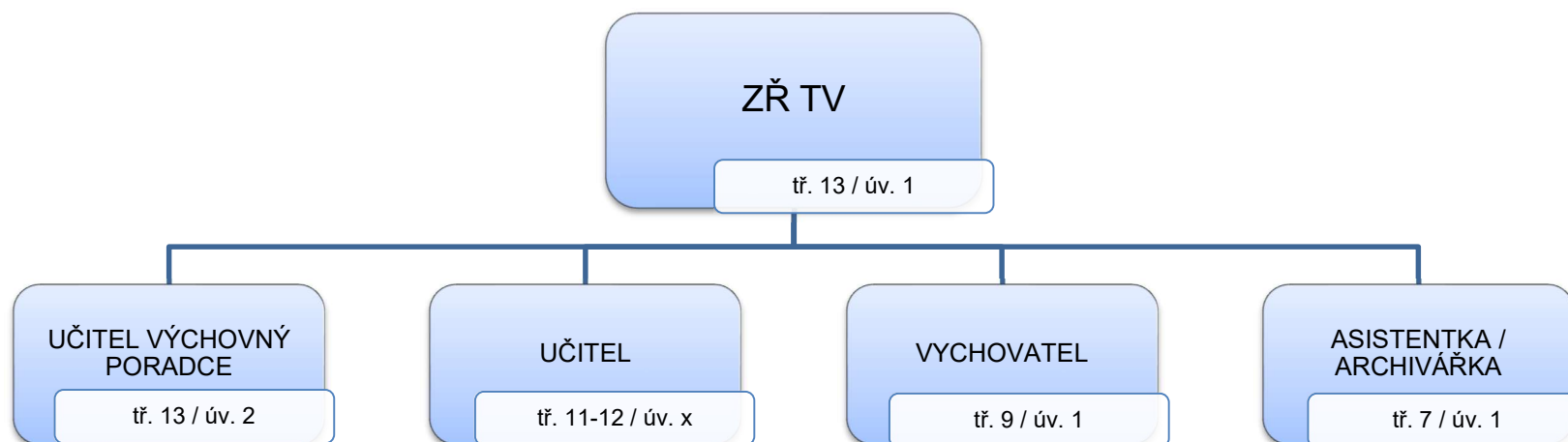

ÚSEK PRAKTICKÉHO VYUČOVÁNÍ

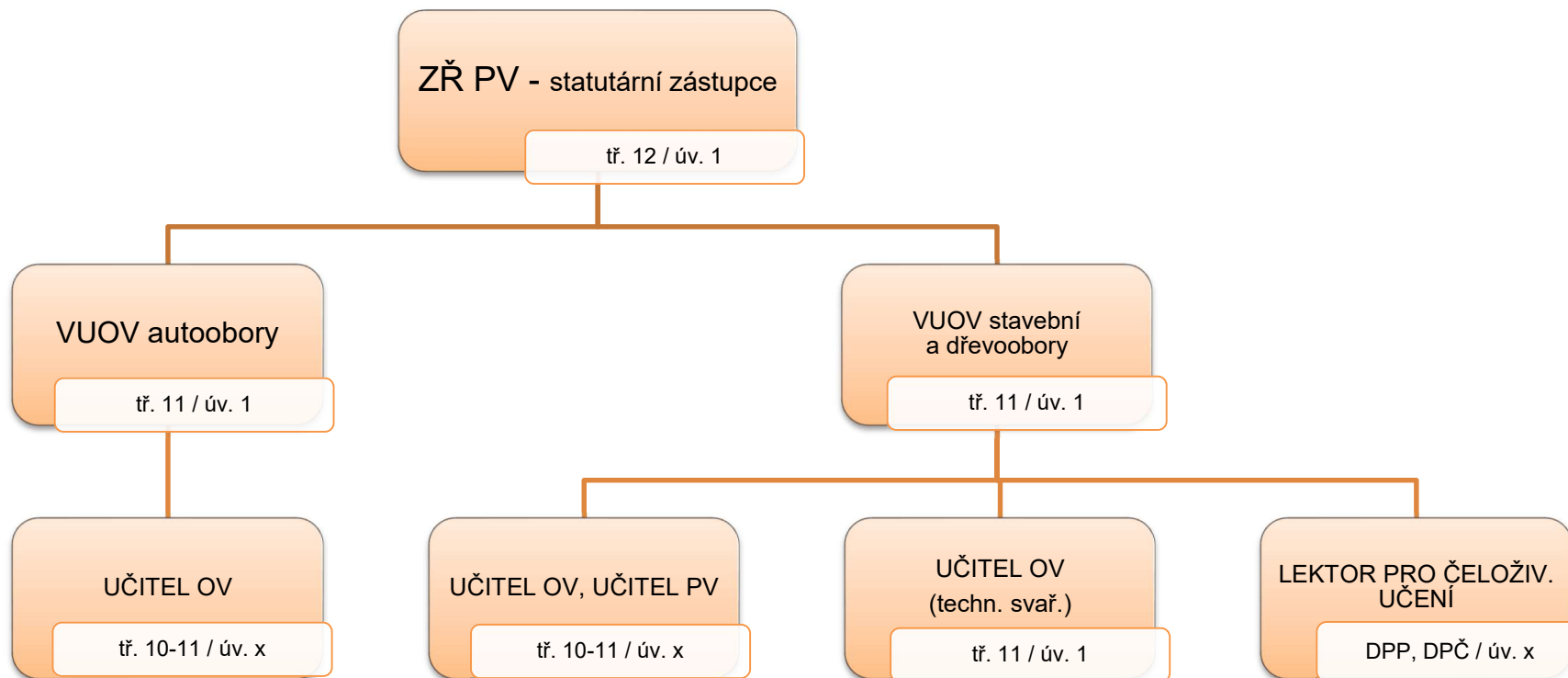

ÚSEK EKONOMICKÝ

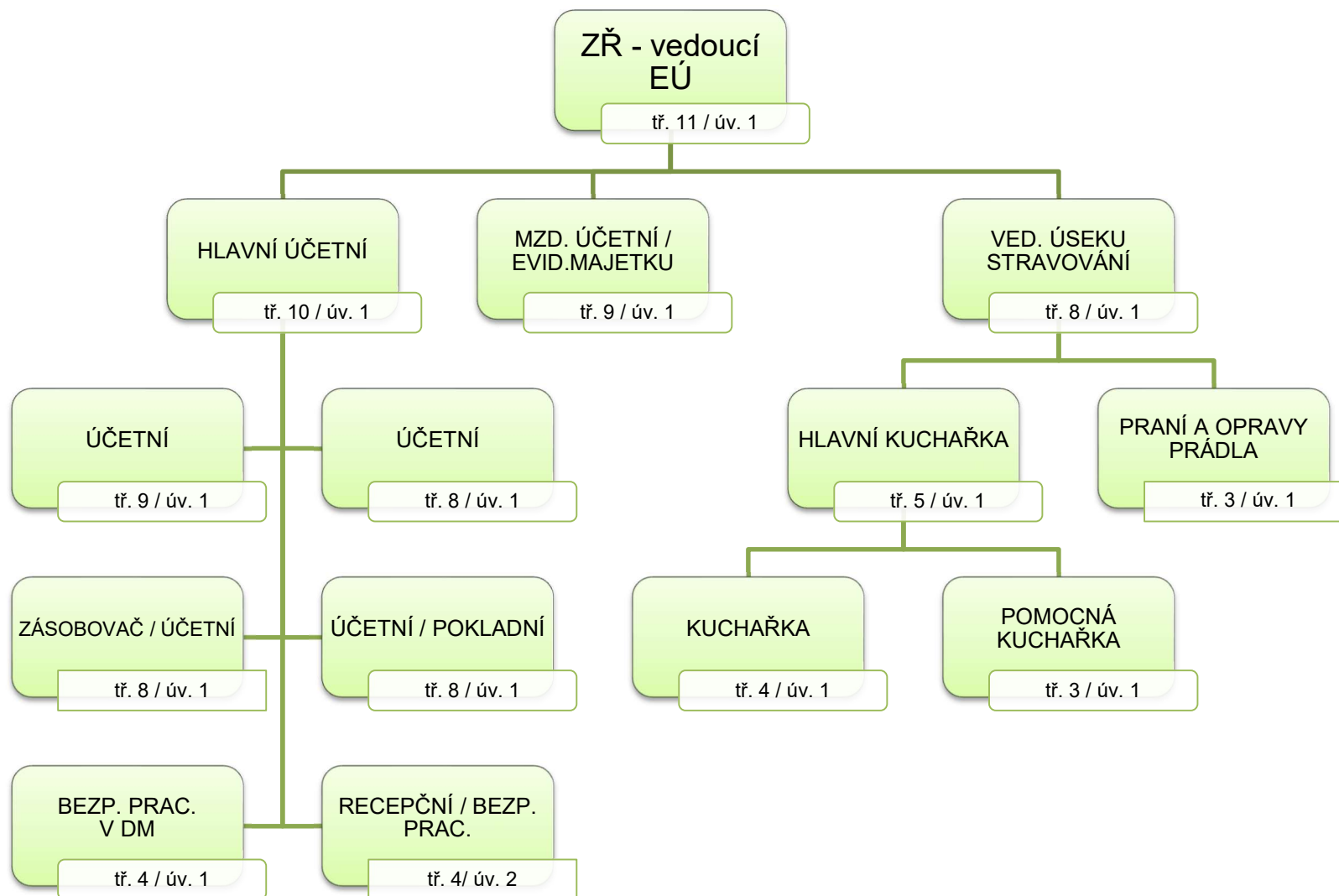

4. Složení oborů vzdělání a údaje o počtech žáků

Obory ukončené maturitní zkouškou	k 30. 09. 2019				k 30. 09. 2020			
	celkem	z toho dívek	1. roč.	z toho dívek	celkem	z toho dívek	1. roč.	z toho dívek
Technická zařízení budov	19	2	0	0	0	0	0	0
Autotronik	109	2	30	0	108	1	25	0
C e l k e m	128	4	30	0	108	1	25	0

Nástavbové obory pro absolventy 3letých učebních oborů	k 30. 09. 2019				k 30. 09. 2020			
	celkem	z toho dívek	1. roč.	z toho dívek	celkem	z toho dívek	1. roč.	z toho dívek
Podnikání (dálkové)	66	44	30	17	74	44	29	13
Podnikání (denní)	51	20	29	12	54	20	30	11
C e l k e m	117	64	59	29	128	64	59	24

Obory ukončené závěrečnou zkouškou	k 30. 09. 2019				k 30. 09. 2020			
	celkem	z toho dívek	1. roč.	z toho dívek	celkem	z toho dívek	1. roč.	z toho dívek
Karosář	41	2	11	1	49	2	11	0
Strojník silničních strojů	55	1	11	1	36	0	20	0
MOMV	100	3	35	1	94	5	35	2
Autoelektrikář*	20	0	0	0	7	0	0	0
Truhlář	35	2	10	2	52	5	26	2
Instalatér	45	1	12	0	49	4	16	4
Klempíř	14	0	8	0	20	0	8	0
Tesař	14	0	8	0	12	0	0	0
Zedník/Obkladač	45	2	16	0	49	2	20	0
Kominík	30	0	11	0	24	1	7	1
C e l k e m	399	11	122	5	392	19	143	9

Počet žáků v letech 2016 - 2020

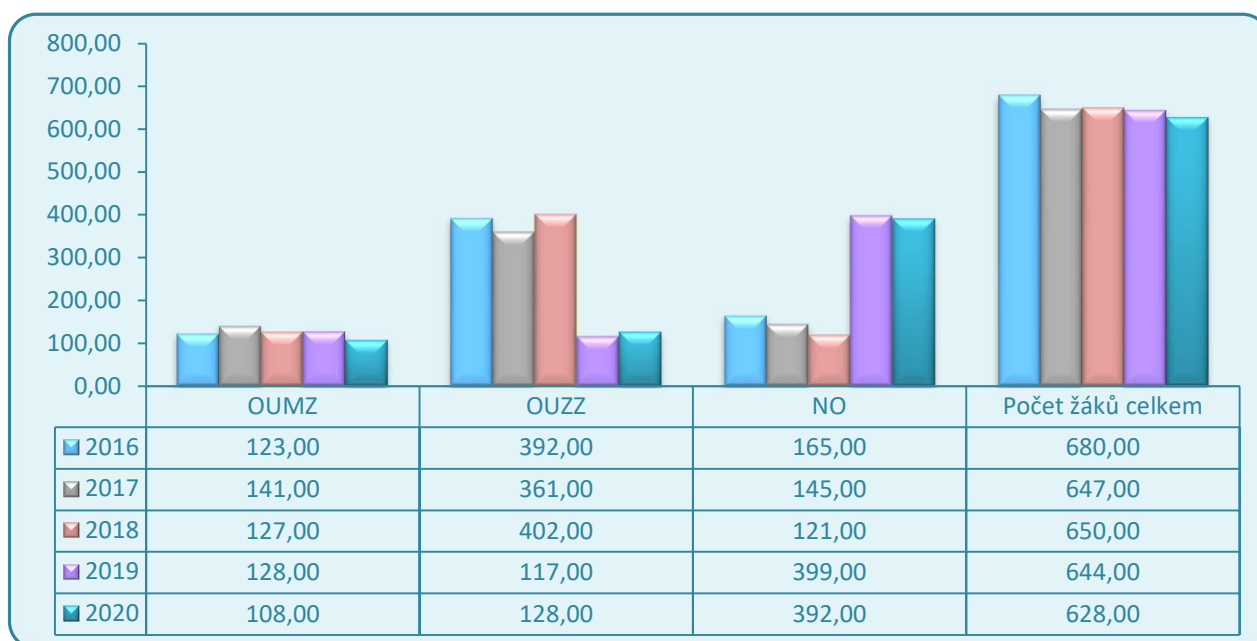

OUMZ – obory ukončené maturitní zkouškou

OUZZ – obory ukončené závěrečnou zkouškou

NO – nástavbové obory pro absolventy 3letých učebních oborů

Prezentace nabídky oborů vzdělávání pro žáky ZŠ, rodiče a ostatní zájemce

Škola aktivně prezentuje nabídku oborů, a to následujícími formami:

- Webové stránky školy (www.ssto-havirov.cz) jsou pravidelně aktualizovány a poskytují komplexně nejnovější informace o dění ve škole, vyučovaných oborech a nabídce celoživotního vzdělávání. Jsou zde také prezentovány úspěchy, kterých škola dosahuje v soutěžích, projektech a dalších aktivitách.
- Každoročně jsou pořádány dny otevřených dveří v měsíci listopadu, prosinci a lednu. Z důvodů pandemie COVID-19 se v roce 2020 uskutečnil “Den otevřených dveří“ pouze 5. 12. 2020. Zájemcům o studium na naší škole se věnují pedagogičtí pracovníci a žáci školy.
- Na naší škole organizujeme odborné exkurze prezentací řemesel pro žáky ZŠ, kteří mají možnost vyzkoušet si práci v jednotlivých oborech. V rámci prezentací řemesel navštívily naši školu celé třídy žáků některých základních škol z Havířova s doprovodem výchovných poradců. Prohlédli si školu za provozu v době teoretické i praktické výuky a vyzkoušeli svou zručnost.
- Důraz je kladen rovněž na propagaci školy prostřednictvím inzerce v tisku.

5. Údaje o počtech zaměstnanců

Průměrné přepočtené počty zaměstnanců v letech 2016-2020 dle pracovních kategorií (financované ze státního rozpočtu)

rok	pedagogičtí pracovníci			ostatní pracovníci	celkem
	učitel TV	učitel OV	celkem		
2016	32,62	24,86	58,80	24,96	83,76
2017	31,25	24,70	56,95	24,40	81,35
2018	30,92	23,07	54,99	24,17	79,16
2019	31,39	26,52	57,91	25,61	83,52
2020	31,61	30,22	61,83	27,13	88,96

Počet zaměstnanců školy v letech 2016 – 2020

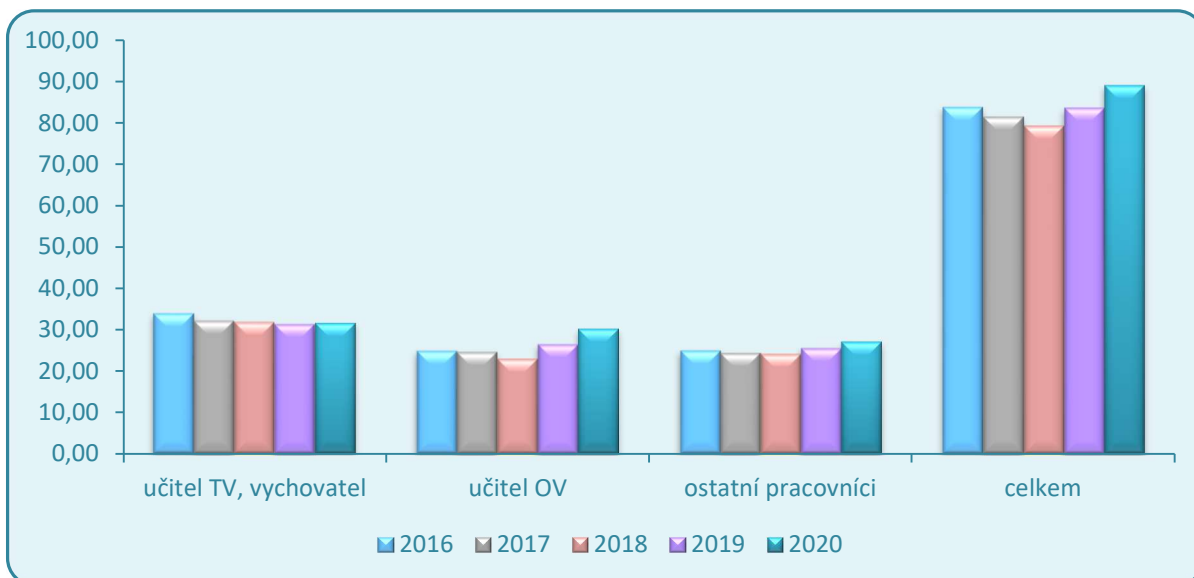

B) VYHODNOCENÍ PLNĚNÍ ÚKOLŮ

Škola v souladu se zřizovací listinou uskutečňovala vzdělávání a výchovu žáků podle vzdělávacích programů. Vyhodnocení plnění úkolů příspěvkové organizace jsou uvedeny ve Zprávě o činnosti školy za školní rok 2019/2020.

C) ROZBOR HOSPODAŘENÍ PŘÍSPĚVKOVÉ ORGANIZACE

1. Náklady, výnosy a výsledek hospodaření

NÁKLADY hlavní činnosti

Náklady hlavní činnosti v celkové výši **81 096 464,31 Kč** v roce 2020 tvořily:

➤ spotřeba materiálu	2 897 343,50 Kč
➤ spotřeba energie	2 839 911,99 Kč
➤ spotřeba ostatních neskladovatelných dodávek	70 784,00 Kč
➤ opravy a udržování	1 577 430,49 Kč
➤ aktivace dlouhodobého majetku	-41 743,31 Kč
➤ cestovné	109 220,00 Kč
➤ aktivace vnitroorganizačních služeb	-92 134,58 Kč
➤ ostatní služby	5 076 071,59 Kč
➤ mzdové náklady	46 023 844,00 Kč
➤ zákonné sociální pojištění	14 792 054,00 Kč
➤ jiné sociální náklady	169 738,00 Kč
➤ zákonné sociální náklady	2 950 907,62 Kč
➤ daně a poplatky	1 434,00 Kč
➤ stipendia	757 500,00 Kč
➤ odpisy	2 310 820,00 Kč
➤ náklady z drobného dlouhodobého majetku	1 502 550,38 Kč
➤ ostatní náklady	150 732,63 Kč

Podíl mzdových nákladů a souvisejícího zákonného pojištění představuje 74,99 % celkových nákladů hlavní činnosti.

Vybrané náklady hlavní činnosti v letech 2016 – 2020

položka	2016	2017	2018	2019	2020
spotřeba materiálu	3 224,86	3 240,48	3 319,51	3 296,95	2 897,34
energie a ost. nesklad. dodávky	2 898,91	3 117,03	3 296,95	3 450,53	2 910,70
opravy a udržování	1 174,42	2 143,95	2 268,02	1 756,95	1 577,43
cestovné	147,53	127,92	184,65	272,07	109,22
ostatní služby	3 844,05	5 132,67	6 453,85	6 292,67	5 076,07
mzdové náklady	26 468,24	27 174,15	31 033,56	38 242,77	46 023,84
zákonné sociální pojištění	8 695,35	8 990,07	10 022,15	12 197,51	14 792,05
jiné sociální náklady	106,97	109,69	119,82	142,09	169,74

v tis. Kč

zákonné sociální náklady	650,43	899,01	1 128,41	1 721,07	2 950,91
stipendia	0,00	48,00	153,00	496,00	757,50
odpisy	2 101,07	2 174,68	2 208,98	2 387,63	2 310,82
náklady z drob. DM	1 221,99	843,80	729,59	3 243,69	1 502,55

Vývoj vybraných nákladů hlavní činnosti v letech 2016 – 2020

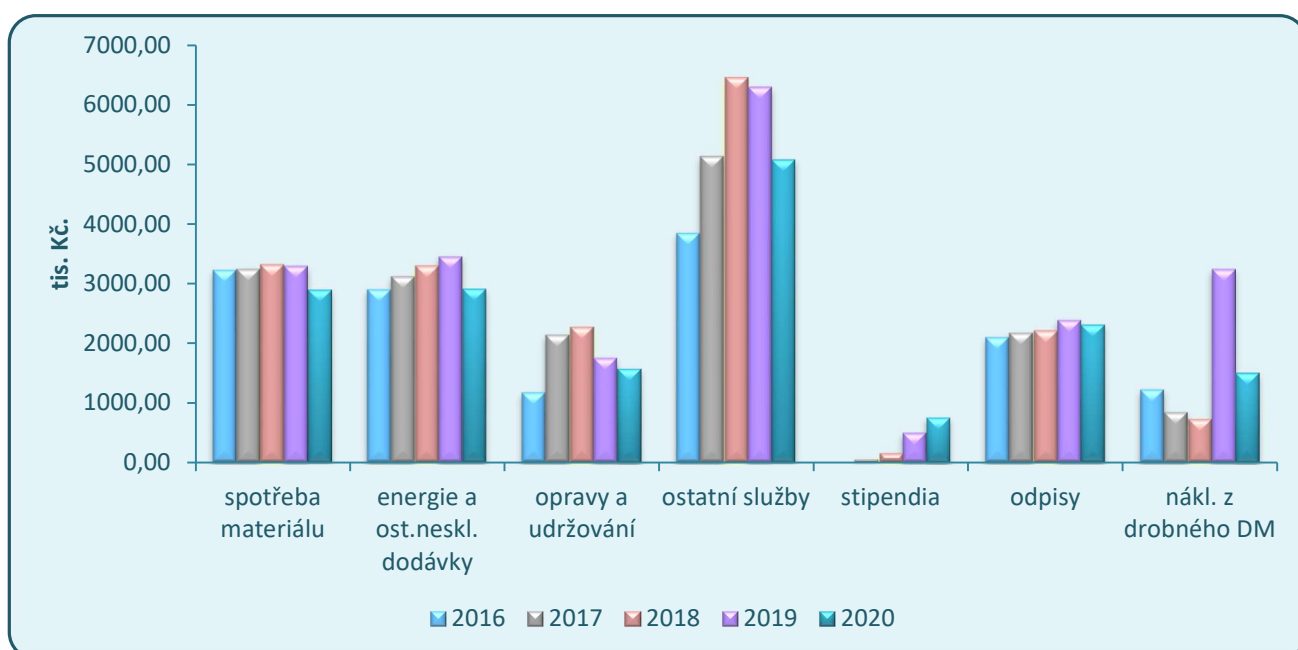

Podrobnější členění vybraných nákladů

Materiálové náklady – vybrané položky

v tis. Kč

položka	2016	2017	2018	2019	2020
potraviny	1 001,52	1 030,03	1 072,56	1 084,49	514,55
OOPP pro žáky PV, prádlo	232,39	244,54	247,78	212,41	220,16
knihy, tiskoviny	84,27	53,38	92,67	42,05	55,53
materiál pro výuku	781,86	877,54	552,73	728,41	668,21
DDHM	292,22	159,92	223,99	111,84	327,55
pohonné hmoty	97,78	87,14	97,84	87,39	61,30
kancelářské potřeby vč. tiskopisů	119,29	161,77	122,77	208,92	193,30
čisticí a hygienické prostředky	103,99	146,64	110,84	160,76	143,00
materiál pro opravy a údržbu	302,77	193,77	293,56	265,06	268,87
ostatní materiálové náklady	208,77	285,75	504,78	395,62	444,87

Vybrané položky materiálových nákladů – srovnání let 2016 – 2020

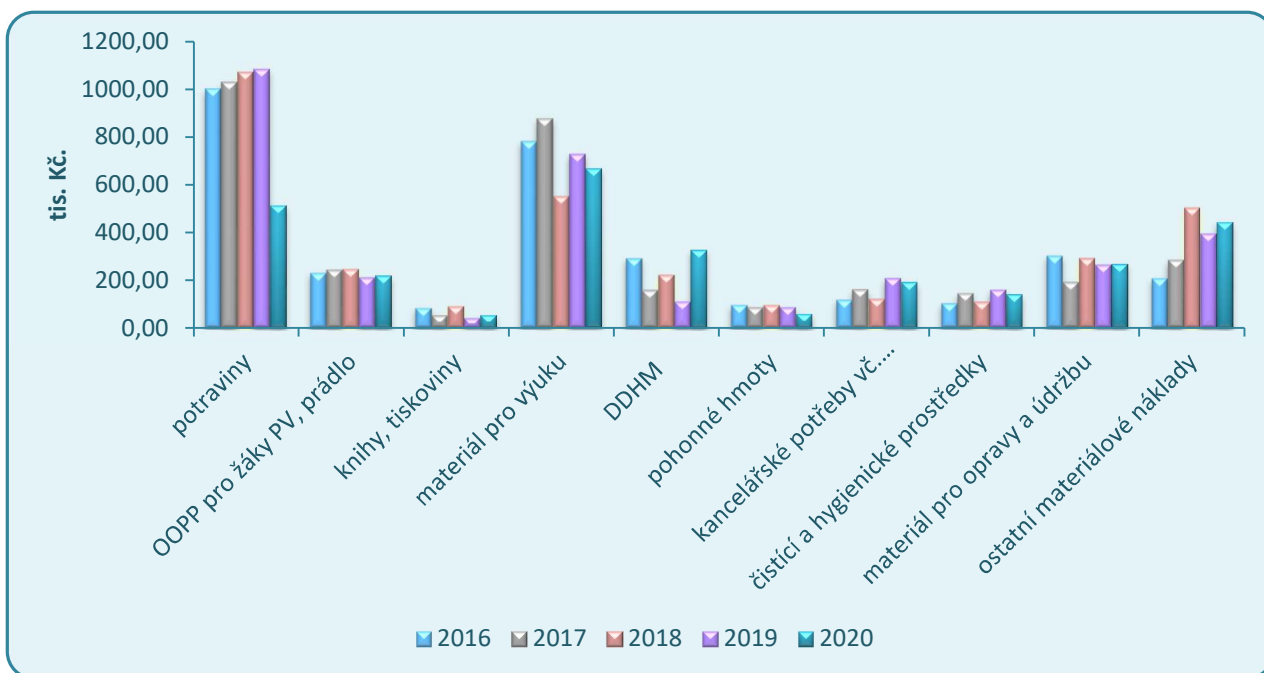

Spotřeba energií

v tis. Kč

položka	2016	2017	2018	2019	2020
voda vč. srážkové vody	521,10	718,18	580,44	582,98	541,24
teplo, TUV	1 736,15	1861,60	2 118,57	1 879,76	1 838,66
plyn	50,68	104,71	102,54	82,85	112,77
elektrická energie	757,85	707,10	726,62	920,20	663,66

Spotřeba energií – srovnání let 2016 – 2020

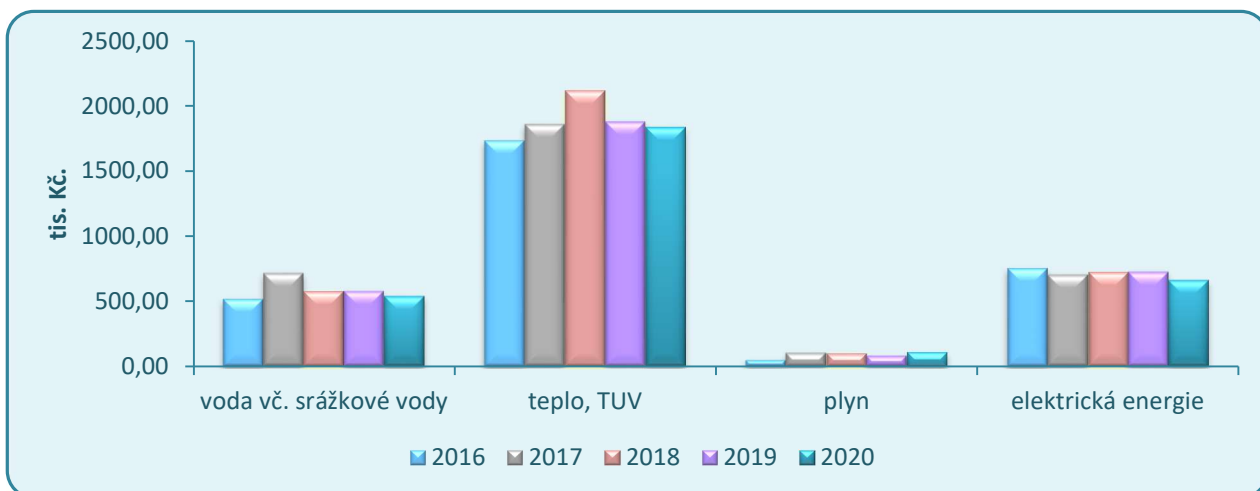

Služby – vybrané položky

v tis. Kč

položka	2016	2017	2018	2019	2020
služby pošt a telekomunikací	228,60	227,84	228,04	219,76	231,89
nájemné	112,96	137,85	133,86	185,22	191,99
konzult., poradenské a právní sl.	200,88	232,27	369,25	107,27	147,12
likvidace odpadů	114,82	149,97	91,81	106,03	92,07
revize a odborné prohlídky	179,60	339,75	248,92	243,88	292,17
náklady na bankovní poplatky	36,53	40,45	42,65	42,63	31,39
náklady na softwarové služby	694,49	647,64	700,19	612,07	676,09
reklama, inzerce, publicita	233,66	245,87	175,04	211,36	162,71

Vybrané položky služeb – srovnání let 2016 – 2020

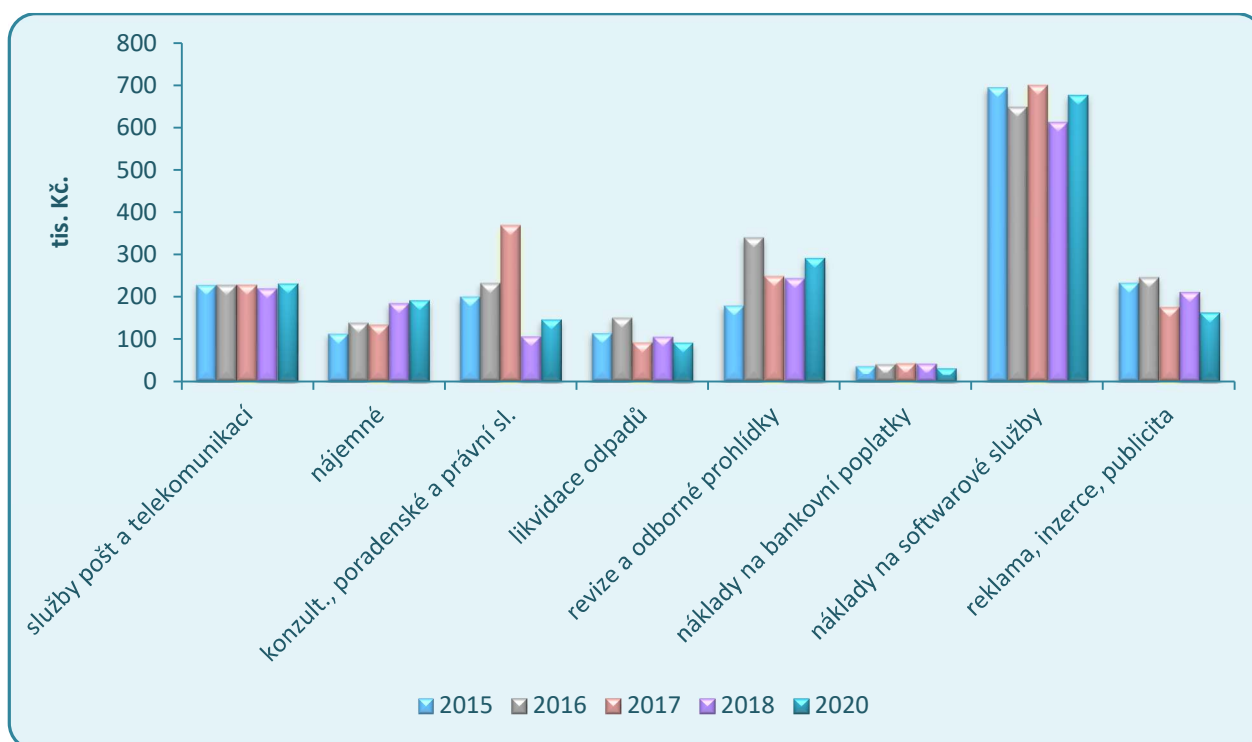

Vývoj nákladů ovlivňuje více faktorů. Snížení souvisí v některých případech s nižšími výkony školy, provedená úsporná opatření apod.

Z hlediska delšího časového období je výrazný vliv periodicit revizních prohlídek dle příslušných zákonů a poplatků za licence k softwarovým službám – nárůst, resp. pokles dle aktuálního období.

VÝNOSY hlavní činnosti

Výnosy hlavní činnosti ve výši **80 784 310,90 Kč** jsou tvořeny:

a) příspěvky a dotace ze státního rozpočtu – MŠMT	62 545 409,00 Kč
b) neinvestiční příspěvky od zřizovatele	11 650 400,00 Kč
c) ostatní dotace – projekty, dotace od obcí	4 172 336,73 Kč
d) vlastní příjmy	2 416 165,17 Kč

Struktura vlastních příjmů:

➤ výnosy za produktivní práci žáků	31 640,00 Kč
➤ svařovací kurzy pro žáky	45 190,58 Kč
➤ stravování žáků	330 663,00 Kč
➤ závodní stravování zaměstnanců	194 903,80 Kč
➤ ubytování žáků v domově mládeže	113 352,00 Kč
➤ rozpuštění investičního transferu	1 147 323,00 Kč
➤ čerpání FI na opravy a údržbu majetku	349 000,00 Kč
➤ náhrada škod od pojišťoven	35 746,00 Kč
➤ ostatní výnosy (startovné, úroky, kurz. zisky, apod.)	168 346,79 Kč

Srovnání vybraných vlastních příjmů (výnosů) v letech 2016 – 2020

v tis. Kč

položka vlastních příjmů	2016	2017	2018	2019	2020
výnosy za produktivní práci žáků	65,07	86,68	34,49	173,76	31,64
svařovací kurzy pro žáky	62,95	55,48	66,60	71,30	45,19
stravování žáků	685,29	704,58	773,28	789,68	330,66
závodní stravování zaměstnanců	357,39	337,72	332,96	344,60	194,90
ubytování žáků v domově mládeže	197,43	205,36	253,28	268,50	113,35

Vývoj vybraných vlastních příjmů v letech 2016 – 2020

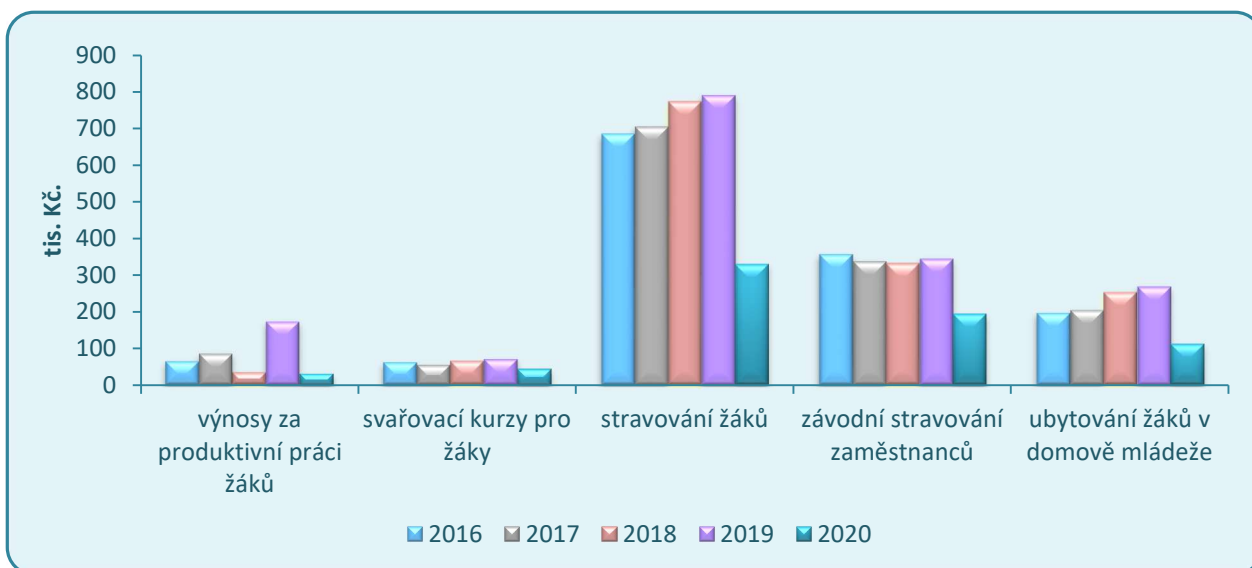

Sledované vlastní příjmy v roce 2020 byly v porovnání s předchozími roky 2016-2019 na nejnižší úrovni. Důvodem byly především opatření a vládní nařízení, které souvisely s onemocněním COVID-19. Dlouhodobá omezení v oblasti školství zapříčinily propad vlastních příjmů ve srovnání s rokem 2019 až o 56,6 %, což ve finančním vyjádření představuje více jak 932 000,-- Kč.

VÝSLEDEK HOSPODAŘENÍ

Hlavní činnost

➤ náklady	81 096 464,31 Kč
➤ výnosy	80 784 310,90 Kč
➤ výsledek hospodaření – ztráta	- 312 153,41 Kč

Doplňková činnost

➤ náklady	1 966 215,95 Kč
➤ výnosy	2 288 062,68 Kč
➤ výsledek hospodaření - zisk	321 846,73 Kč

Celkový výsledek hospodaření za organizaci po zdanění – zisk 9 693,32 Kč

Ztráta v hlavní činnosti byla plně pokryta ziskem z doplňkové činnosti. Výsledek hospodaření běžného účetního období je finančně krytý peněžními prostředky na běžném účtu organizace.

Z důvodu nevypořádání ztráty minulých let nemůže organizace dle zákona č. 250/2000 Sb., o rozpočtových pravidlech územních rozpočtů, navrhnout přiděl výsledku hospodaření do fondů. Zisk ve výši 9 693,32 Kč bude použit na krytí ztráty minulých let.

2. Čerpání účelových dotací

Příspěvky a dotace ze státního rozpočtu – MŠMT

v Kč

ÚZ 33353 – Přímé náklady na vzdělávání			
Položka	poskytnuto k 31. 12. 2020	čerpáno k 31. 12. 2020	rozdíl
prostředky na platy	42 814 853,00	42 814 853,00	0
ostatní osobní náklady	790 000,00	790 000,00	0
zákonné odvody	14 738 497,00	14 639 011,00	99 486,00
FSKP	856 296,00	861 906,00	-5 610,00
přímý ONIV	2 873 881,00	2 967 757,00	-93 876,00
Celkem	62 073 527,00	62 073 527,00	0

Poskytnuté finanční prostředky ze státního rozpočtu na přímé náklady na vzdělávání – ÚZ 33353 byly vyčerpány v plné výši v souladu se stanovenými závaznými ukazateli. Dle platné metodiky byly nedočerpané prostředky zákonných odvodů v celkové výši 99 486,-- Kč použity na dokrytí tvorby FKSP a položky přímý ONIV.

v Kč

ÚZ 33038 – Excellence středních škol – hodnocení žáků a škol podle výsledků			
Položka	poskytnuto k 31. 12. 2020	čerpáno k 31. 12. 2020	rozdíl
prostředky na platy	9 764,00	9 764,00	0
zákonné odvody	3 301,00	3 301,00	0
FSKP	195,00	195,00	0
Celkem	13 260,00	13 260,00	0

Dotace na Excelenci středních škol – ÚZ 33038 byla vyčerpána v plné výši.

v Kč

ÚZ 33079 – RP „Podpora financování přímé pedagogické činnosti učitelů do nároku Phmax... Modul C“			
Položka	poskytnuto k 31. 12. 2020	čerpáno k 31. 12. 2020	rozdíl
prostředky na platy	337 719,00	337 719,00	0
zákonné odvody	114 149,00	114 149,00	0
FSKP	6 754,00	6 754,00	0
Celkem	458 622,00	458 622,00	0

Dotace na RP „Podpora financování přímé pedagogické činnosti učitelů do nároku Phmax... Modul C“ – ÚZ 33079 byla vyčerpána v plné výši.

Příspěvky a dotace od zřizovatele

v Kč

Položka		poskytnuto k 31. 12. 2020	čerpáno k 31. 12. 2020	rozdíl
ÚZ 1	Provozní náklady	9 664 000,00	9 664 000,00	0
ÚZ 205	Krytí odpisů dlouhodobého hmotného a nehmotného majetku	1 163 000,00	1 163 000,00	0
ÚZ 134	Krajské kolo soutěže AUTOOPRAVÁŘ JUNIOR 2020, kategorie Automechanik	30 000,00	30 000,00	0
ÚZ 206	Na podporu modernizace a rozvoje ICT	30 000,00	30 000,00	0
ÚZ 146	Na zlepšení podmínek práce s talenty v rámci akce Podpora talentů	0	5 900,00	- 5 900,00
ÚZ 144	Financování stipendií ve školním roce 2019/2020	129 500,00	757 500,00	- 628 000,00
ÚZ 144	Financování stipendií ve školním roce 2020/2021	598 000,00	0	598 000,00
Celkem		11 614 500,00	11 650 400,00	- 35 900,00

Účelové prostředky Na zlepšení podmínek práce s talenty (ÚZ 146) ve výši 5 900,-- Kč, které byly převedeny z roku 2019, byly spotřebovány v plné výši.

V případě stipendií (ÚZ 144) byly v roce 2020 dočerpané finanční prostředky poskytnuté v roce 2019 ve výši 628 000,-- Kč. Použitelnost dotace na financování stipendií ve školním roce 2020/2021 je stanovena do 30. 9. 2021. Nevyčerpané finanční prostředky budou použity v období od ledna do září 2021.

Ostatní příspěvky a dotace od zřizovatele byly v celém rozsahu vyčerpány.

3. Mzdové náklady, průměrný plat

V roce 2020 naše organizace postupovala při odměňování v souladu se zákonem č. 262/2006 Sb., zákoníku práce, v platném znění a dle nařízení vlády č. 564/2006 Sb., o platových poměrech zaměstnanců ve veřejných službách a správě, v platném znění. Všechny stanovené závazné ukazatele byly dodrženy.

Mzdové náklady podle zdrojů financování za rok 2020

v tis. Kč

Mzdové náklady	SR vč. ESF	Ostatní zdroje	Doplňková činnost
tarifní plat	27 965,80		253,51
osobní příplatky	1 681,54		15,08
odměny	5 625,91	57,65	19,41
plnění nezahrnovaná do podílu mimotarifních složek			
- příplatky za vedení a zastupování	496,92		3,14
- zvláštní příplatky	647,31		
- přespočetné hodiny	284,68		
- příplatky za noční práci	33,00		10,10
- příplatky za práci v SO, NE a ve svátek	27,03		4,14
- plat za práci přesčas vč. příplatku	16,36		
- ostatní příplatky			1,51
náhrady platů	6 383,79		56,19
PLATY ZAMĚŠTNANCŮ CELKEM	43 162,34	57,65	363,08
Ostatní platby za provedenou práci	1 309,30	1 214,08	711,86
MZDOVÉ NÁKLADY CELKEM	44 471,64	1 271,73	1 074,94

Vývoj průměrného platu jednotlivých kategorií zaměstnanců v letech 2016 – 2020

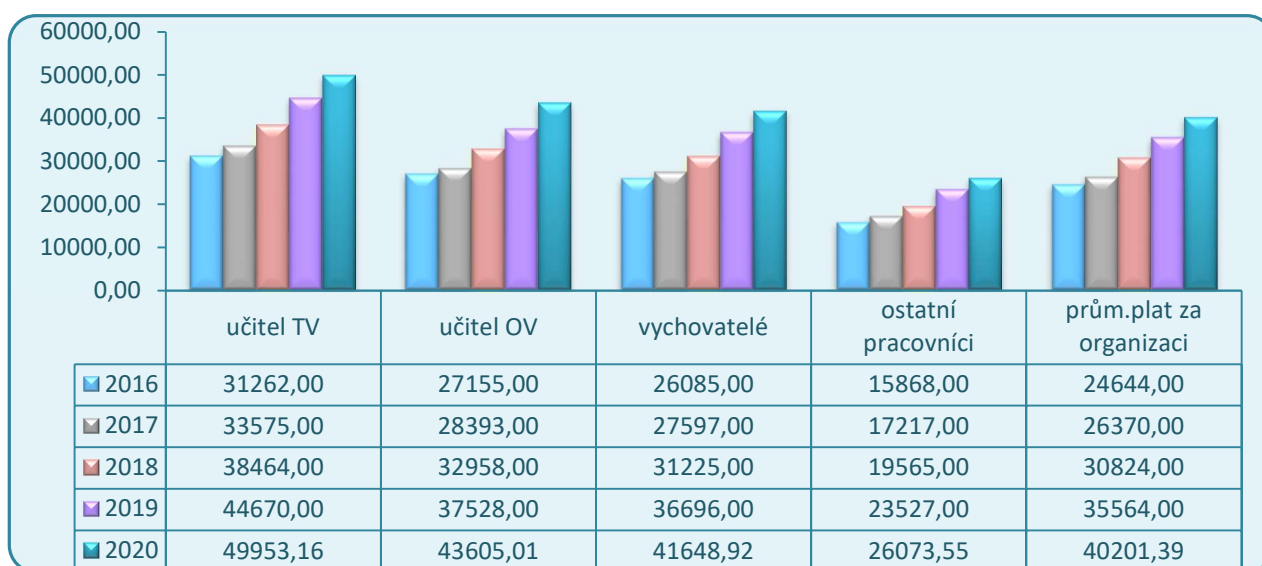

Struktura mzdových nákladů a jejich výše vyplývá z platných mzdových předpisů pro odměňování a platné kolektivní smlouvy. Vývoj průměrného platu odráží mzdovou politiku MŠMT ČR v oblasti odměňování pedagogických pracovníků a ostatních zaměstnanců škol a školských zařízení.

Mzdové náklady, zákonné sociální pojištění a ostatní sociální náklady v letech 2016 – 2020

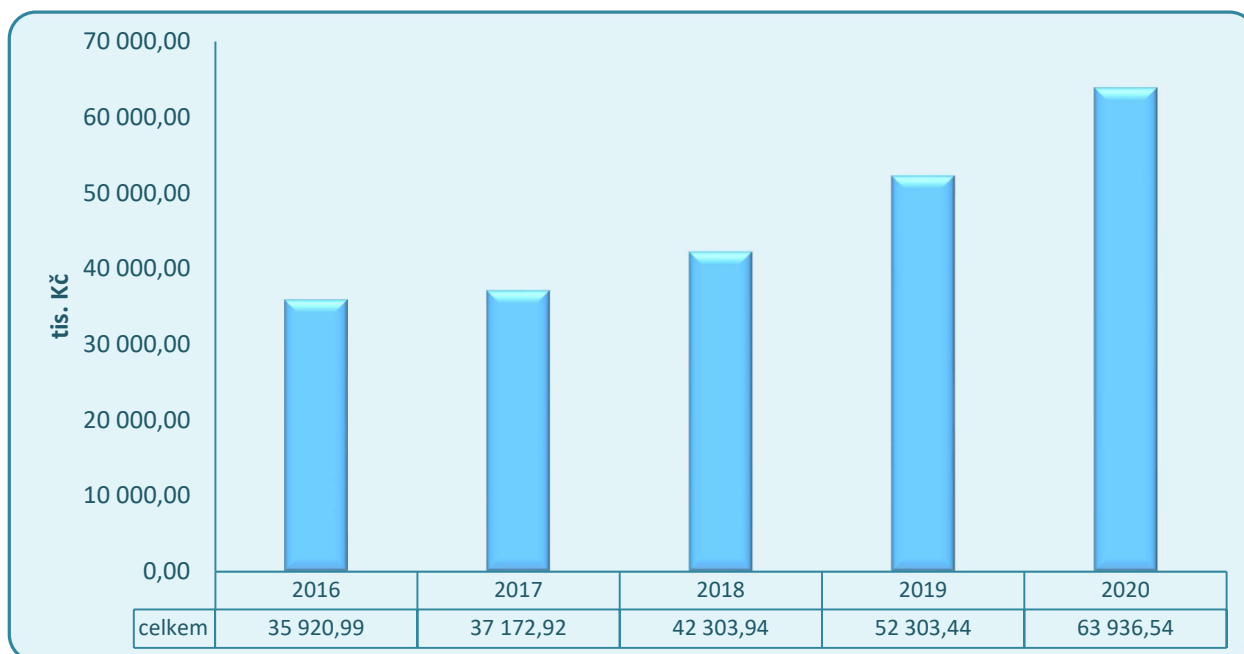

Počet zaměstnanců dle zdrojů financování – průměrný přepočtený počet

Počet zaměstnanců	2016	2017	2018	2019	2020
Přepočtené počty celkem	90,781	87,153	80,774	85,270	90,34
<i>z toho</i>					
státní rozpočet vč. ESF	83,763	81,344	78,728	83,517	88,96
doplňková činnost	7,018	5,809	2,046	1,753	1,38

4. Komentář k přehledu o plnění plánu hospodaření

V souladu se „Zásadami vztahů orgánů kraje k příspěvkovým organizacím, které byly zřízeny krajem nebo byly na kraj převedeny zvláštním zákonem“ a na základě stanoveného závazného ukazatele byl zpracován finanční plán na rok 2020.

Přesto, že náklady a výnosy roku 2020 byly plánovány tak, aby bylo dosaženo vyrovnaného hospodářského výsledku, bylo nutné v průběhu roku přehodnotit některé nákladové položky a finanční prostředky operativně přesunout, jak je patrné z údajů tabulky „Přehled o plnění plánu hospodaření“.

Položka	Odchylka oproti plánu v %	Komentář
A.I.3. Spotřeba neskladovatelných dodávek (503)	-43,37	Vládní opatření přijatá proti šíření onemocnění COVID-19 přinesla organizaci mnoho změn, které měly zásadní vliv na vývoj nákladů a výnosů po celý rok 2020. V průběhu jara a podzimu byla provozována on-line výuka. Dosažené úspory v případě některých plánovaných nákladů byly použity např. na nákup učebních pomůcek, odpis nedobytných pohledávek, apod. Pokles výnosů - podrobné zdůvodnění viz. kapitoly 1 a 6.
A.I.8. Opravy a udržování (511)	-40,32	
A.I.9. Cestovné (512)	-39,32	
A.I.12. Ostatní služby (518)	-22,41	
A.I.18. Daň silniční (531)	-80,00	
A.I.20. Jiné daně a poplatky (538)	-21,32	
B.I.2. Výnosy z prodeje služeb (602)	-22,66	
B.I.12. Výnosy z prodeje materiálu (644)	-100,00	
B.I.16. Čerpání fondů (648)	-39,30	
A.I.5. Aktivace dlouhodobého majetku (506)	100,00	
A.I.13. Mzdové náklady (521)	16,53	V období sestavování finančního plánu nebyla známa celková výše dotací ze SR na mzdy a ostatní související náklady (sociální a zdravotní pojištění, tvorba FKSP, zák. úraz. poj.), vyšší čerpání mzdových nákladů z projektů. V případě účtu 527 bylo skutečné čerpání oproti plánu dále výrazně ovlivněno změnami v provozu školy z důvodu vládních opatření proti šíření
A.I.14. Zákonné sociální pojištění (524)	14,87	
A.I.15. Jiné sociální pojištění (525)	67,78	

A.I.16. Zákonné sociální náklady (527)	174,07	onemocnění COVID-19 (vyšší náklady na OOP a na stravování zaměstnanců v době on-line výuky) a také větším množstvím uskutečněných školení v rámci projektu OKAP.
A.I.34. Náklady z vyřazených pohledávek (557)	100,00	Uspořené finanční prostředky z jiných položek byly částečně použity na odepsání části nedobytných pohledávek - nebylo zahrnuto ve finančním plánu.
A.I.35. Náklady z drobného dlouhodobého majetku (558)	80,58	Uspořené finanční prostředky z jiných položek byly využity především pro nákup učebních pomůcek.
A.I.36. Ostatní náklady z činnosti (549)	12 394,69	Při sestavování plánu byla položka na čerpání stipendií nesprávně začleněna na jiný účet.
A.II.5. Ostatní finanční náklady (569)	-100,00	Ve finančním plánu odhad položky dle předchozích let, v roce 2020 neměla organizace náklady daného typu.
A.I.23. Jiné pokuty a penále (542)	100,00	
A.II.3. Kurzové ztráty (563)	100,00	Charakter těchto položek a aktuální situace na finančních trzích neumožňuje přesně predikovat vývoj a následně jej začlenit do finančního plánu.
B.II.2. Úroky (662)	100,00	
B.II.3. Kurzové zisky (663)	100,00	
B.I.17. Ostatní výnosy z činnosti (649)	425,14	Bezúplatné nabytí ochranných pomůcek poskytnutých v rámci vládních opatření proti šíření epidemie COVID-19 a náhrady škod od pojišťoven - položky nebyly začleněny do finančního plánu.
B.IV.2. Ostatní výnosy z činnosti (672)	14,37	Vyšší dotace ze SR oproti plánu.

5. Péče o spravovaný majetek

Organizace spravuje v katastrálním území Havířov-Šumbark celkem sedm budov, z toho tři budovy s číslem popisným, čtyři budovy bez čísla popisného a v katastrálním území Dolní Suchá dvě budovy bez čísla popisného.

Organizace neměla a nemá ve správě nevyužitý nebo nadbytečný majetek. V organizaci byly vytvořeny podmínky pro řádnou péči o svěřený majetek.

Z rozpočtu školy a z vlastních zdrojů byly financovány potřebné akce k zajištění provozuschopnosti a bezpečnosti provozování budov a zařízení. Některé opravy vyplynuly z výsledků kontrol a revizí elektrických zařízení.

Přehled investičních akcí v roce 2020

Rekonstrukce elektroinstalace - 2. etapa	7 113 174,12 Kč
Automobil Suzuki	474 900,00 Kč
Zasíťování budov - 2. etapa	387 823,52 Kč

Přehled hlavních akcí údržby v roce 2020

Rekonstrukce elektroinstalace – neinv. část - malování	493 347,07 Kč
Oprava sociálních zařízení DM	450 743,15 Kč
Sanace vlhkého zdiva	241 992,74 Kč
Oprava datových rozvodů	27 225,73 Kč

Inventarizace majetku

Inventarizace byla provedena na základě Příkazu ředitele SŠTO č. PŘ EÚ 001/2020, který blíže specifikoval harmonogram provádění inventarizací majetku, jmenování dílčích inventarizačních komisí a ústřední inventarizační komise a stanovil rozsah a způsob provádění inventarizací.

Inventarizace proběhla bez závad v souladu s interními pokyny dle výše uvedeného příkazu ředitele a obecně platnou legislativou – zákon č. 563/1991 Sb., o účetnictví ve znění pozdějších předpisů a vyhlášky č. 270/2010 Sb., o inventarizaci majetku a závazků.

Členové inventarizačních komisí během inventarizací posuzovali nejen fyzický a účetní stav inventarizovaných prostředků, ale hodnotili také jejich faktický stav z hlediska morálního a fyzického opotřebení a kontrolovali využití a ochranu majetku na příslušných pracovištích. Nebyly shledány případy nevyužití majetku, a tudíž jeho neupotřebitelnosti. Existující majetek je řádně využíván pro potřeby organizace.

Informace o pronájmech nemovitého majetku

Výnosy z pronájmu bez služeb za rok 2020 činily:

➤ dlouhodobé nájmy nebytových prostor	213 521,81 Kč
➤ krátkodobé nájmy prostor, sportoviště	3 015,78 Kč
➤ krátkodobé nájmy movitých věcí	30 178,87 Kč
Celkové výnosy z pronájmů	246 716,46 Kč

Organizace pronajímá volné prostory formou:

- dlouhodobých nájmu nebytových prostor na základě uzavřených smluv o nájmu prostoru sloužícímu k podnikání
- krátkodobých nájmu na základě uzavřených smluv o krátkodobém pronájmu (multimediální učebna, ostatní učebny – pro zajištění výchovně-vzdělávací činnosti nájemce; sportoviště pro účely tělesné výchovy a sportu; prostor dílen pro podnikatelskou činnost)
- krátkodobých pronájmů movitých věcí na základě uzavřených smluv o pronájmu
-

Informace o pojistných událostech

Pojištění hrazené zřizovatelem:

- živelné pojištění budov
- pojištění zodpovědnosti podnikatelů
- pojištění motorových vozidel
- pojištění vandalismu
- pojištění proti krádeži

Pojištění hrazené organizací:

- zákonné úrazové pojištění zaměstnanců 4, 2 % z vyplacených mezd

Pojistné události v roce 2020

popis události	škoda v Kč
Poškození vrat u garáže a odcizení věcí	29 486
Poškození garáže v důsledku vloupání	6 260

Případy krádeží (vloupání, vandalismus) byly hlášeny na Policii ČR.

6. Vyhodnocení přínosu doplňkové činnosti

Doplňková činnost patří k významným činnostem podporujícím oblast výchovně vzdělávací i oblast hospodaření školy. Výnosy z doplňkové činnosti za rok 2020 činily celkem 2 288 062,68 Kč. Hospodářský výsledek (zisk) po zdanění činil 321 846,73 Kč.

V roce 2020 byla doplňková činnost výrazně omezena, především ubytovací služby a svářečské kurzy. Důvodem bylo šíření onemocnění COVID-19 a zavedení vládních opatření proti šíření tohoto onemocnění. Tyto skutečnosti omezily chod doplňkových činností a tím i výši výnosů.

Na celkových výnosech DČ ve výši 2 288 062,68 Kč se podílely jednotlivé činnosti takto:

➤ Ubytovací služby	1 381 187,80	= 60,36 %
➤ Rekvalifikační kurzy	403 450,00	= 17,63 %
➤ Pronájem majetku	412 089,43	= 18,01 %
➤ Svářečské kurzy	29 876,09	= 1,31 %
➤ Hostinská činnost	61 459,36	= 2,69 %

Podíl jednotlivých složek DČ na celkových výnosech DČ

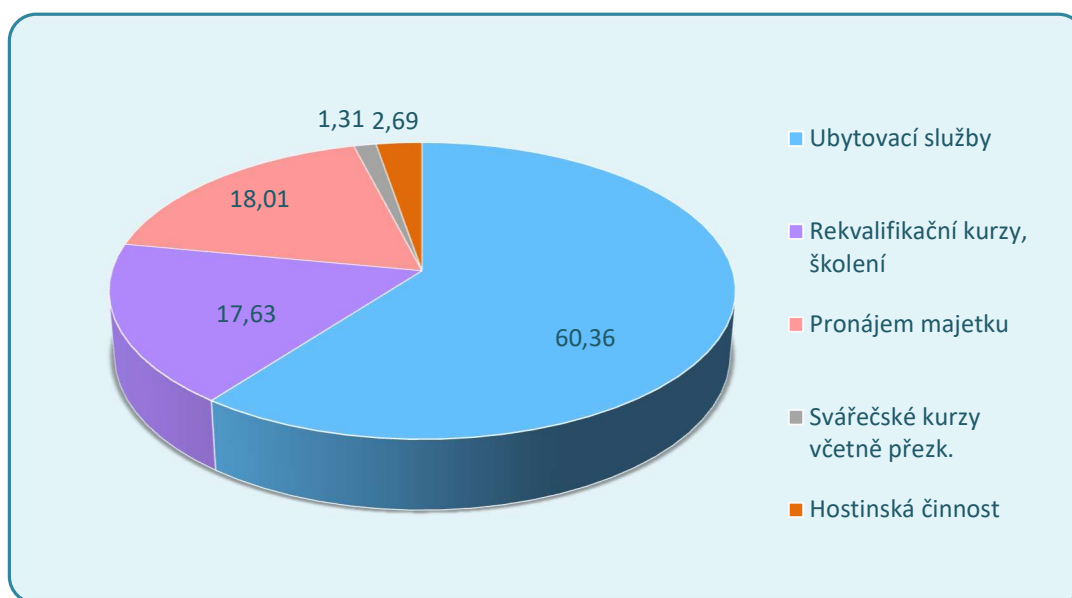

Jednotlivé aktivity DČ jsou ovlivňovány poptávkou a aktivní nabídkovou činností našimi zaměstnanci. Některé činnosti nebyly z důvodu chybějící poptávky vykonávány.

V roce 2020 organizace neprovozovala tyto okruhy doplňkové činnosti:

- Závodní stravování zaměstnanců právnických osob vykonávající činnost škol a školských zařízení krajem, obcí nebo svazkem obcí
- Silniční motorová doprava osobní a nákladní
- Opravy silničních vozidel
- Vodoinstalatérství, topenářství
- Klempířství a oprava karoserií
- Pokrývačství, tesařství
- Truhlářství
- Zednictví
- Mimoškolní výchova a vzdělávání, výchovné, relaxační, zotavovací akce a sportovní kurz
- Reklamní činnost a marketing

Přehled vývoje nejvýznamnějších výnosů doplňkové činnosti v období 2016 - 2020

v tis. Kč

Činnost	2016	2017	2018	2019	2020
Ubytovací služby	2 351,32	1 677,36	1 760,47	1 934,80	1 381,19
Rekvalifikační kurzy, kurzy PK	603,36	496,38	368,69	385,27	403,45
Pronájem majetku + služby	477,90	403,85	400,22	460,28	412,09
Svářečské kurzy	145,94	240,28	53,50	90,16	29,88
Hostinská činnost	115,82	59,99	64,90	39,77	61,46

Vývoj výnosů DČ v letech 2016 – 2020

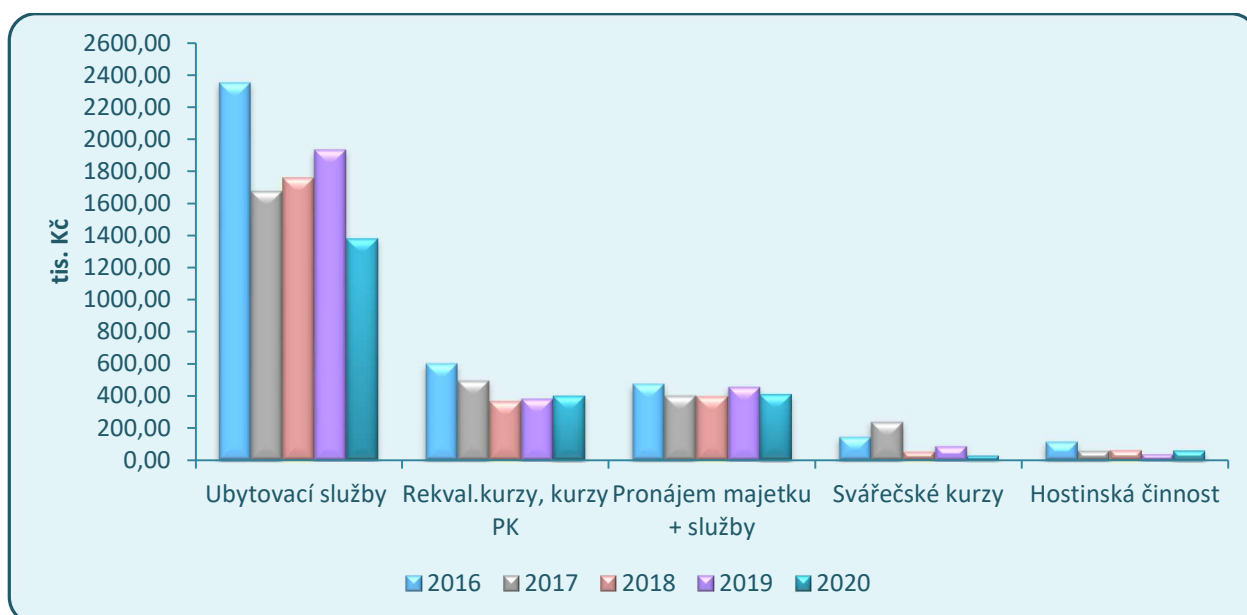

Ubytovací služby

Výnosy	1 381 187,80 Kč
Náklady	1 377 342,47 Kč
Hospodářský výsledek – zisk po zdanění	3 845,33 Kč

V roce 2020 došlo v případě ubytovacích služeb k výraznému poklesu tržeb především z důvodu vládních omezení spojených se šířením onemocnění COVID-19, které neumožňovaly poskytovat komerční ubytování. Negativní dopad na výši příjmů měla také rozsáhlá rekonstrukce elektroinstalace probíhající od června do října.

Provádění rekvalifikačních kurzů, vzdělávacích kurzů a odborného školení

Výnosy	403 450,00 Kč
Náklady	203 677,12 Kč
Hospodářský výsledek – zisk po zdanění	199 772,88 Kč

Profesní kvalifikace umožňují občanům získat celorepublikově platný doklad o skutečně nabytých dovednostech na určitou přesně vymezenou specializaci, která je samostatně uplatnitelná na trhu práce. Zvyšuje se tak jejich flexibilita a konkurenceschopnostech při hledání nového zaměstnání. Zaměstnavatelé využívají systém profesních kvalifikací při personální práci ve firmách (lepší informace o profesní způsobilosti nových zaměstnanců, benefit pro stávající zaměstnance, apod.).

Střední škola technických oborů v Havířově – Šumbarku umožňuje získat zájemcům profesní kvalifikace ve 28 oborech technického zaměření. Zájemce o získání profesní kvalifikace se může sám rozhodnout o vykonání (absolvování) zkoušky podle hodnotícího standardu příslušné profesní kvalifikace bez předchozí přípravy na zkoušku v sídle naší školy. Předpokladem je, že má dostatečné znalosti a praxi v uvedeném oboru v rozsahu požadovaném hodnotícím standardem. V opačném případě se může zúčastnit kurzu pořádaného školou, kde získá technické i praktické dovednosti potřebné k úspěšnému vykonání zkoušky z vybrané profesní kvalifikace.

V současné době má škola autorizaci a nabízí zájemcům možnost získání těchto profesních kvalifikací:

- Zedník (36-020-H)
- Tesař (36-051-H)
- Truhlář nábytku (33-001-H)
- Stavební truhlář (33-002-H)
- Montážník nábytku (33-014-H)
- Zámečnick (23-003-H)
- Klempíř stavební (36-053-H)
- Klempíř strojní (23-051-H)
- Montér zateplovacích systémů (36-022-H)
- Montér vnitřního rozvodu vody a kanalizace (36-003-H)
- Topenář (36-004-H)

- Montér vnitřního rozvodu plynu a zařízení (36-004-H)
- Kominík – Kontrola a čištění spalinových cest (36- 025-H)
- Kominík – Revizní technik spalinových cest (36- 024-H)
- Kominík – Měření spalin (36- 023-H)
- Kominík – Montáž komínů a komínových vložek (36- 017-H)
- Truhlář pro výrobu oken a dveří (33-022-H)
- Dílenský montážník nábytku (33-020-H)
- Truhlář pro obklady, schodiště a podlahy (33-024-H)
- Obsluha strojů pro zpracování materiálu ve výrobě nábytku (33-017-H)
- Truhlář pro příčky a vestavěný nábytek (33-023-H)
- Omítkář (36-057-H)
- Montér výplní stavebních otvorů (36-054-H)
- Montér zdících systémů (36-056-H)
- Mechanik příslušenství osobních automobilů (23-103-H)
- Mechanik pneuservisu osobních motorových vozidel (23-087-H)
- Mechanik komplexního pneuservisu (23-091-H)
- Obkladač v prefabrikaci (36-109-H)

Rekvalifikační kurzy a profesní kvalifikace prováděné v roce 2020

období	firma, instituce	Název rekvalifikačního kurzu	počet účastníků	výnosy v Kč
01-06/2020	individuální plátce	Instalatér - Montér vnitřního rozvodu vody a kanalizace	1	35 000
02-03/2020	individuální plátce	Kominík – Měření spalin	13	162 500
06/2020	individuální plátce	Kominík – Kontrola a čištění spalin. cest	12	180 000
09/2020	individuální plátce	Kominík – Kontrola a čištění spalin. cest	1	7 500
09/2020	individuální plátce	Kominík – Přípravný kurz	9	18 450
Celkem			36	403 450

Svářečské kurzy včetně přezkoušení

Výnosy	29 876,09 Kč
Náklady	12 865,73 Kč
Hospodářský výsledek – zisk po zdanění	17 010,36 Kč

Kromě uvedených rekvalifikačních kurzů nabízí škola i kurzy a přezkoušení svařování pro fyzické osoby, zaměstnance firem a také pro žáky ostatních škol v regionu. V rámci doplňkových činností jsou realizovány kurzy svařování naší vlastní svářečskou školou. Výnosy ze svářečských kurzů byly celkově nejnižší

za sledované období (viz. tabulka na str. 28), ve srovnání s předchozím rokem došlo k propadu výnosů až o 67 %. Důvodem byly opět omezení týkající se šíření onemocnění COVID-19.

Nabízené kurzy svářečské školy:

- základní kurz svařování el. obloukem ZK 111 1.1
- základní kurz svařování el. obloukem ZK 135 1.1
- základní kurz svařování plamenem ZK 311 1.1
- základní kurz svařování a řezání kyslíkem ZK 135 1.1 + ZP 81-2 1.1
- doškolení řezání kyslíkem ZP 81-2.1.1
- základní kurz polyfúzního svařování plastů – polypropylén ZK 15 P2, základní kurz polyfúzního svařování plastů – polyetylén, polybuten ZK 15 P 3
- základní kurz svařování elektrotvarovkou polypropylén ZK 16 P 2
- zaškolení pro plamenové pájení mědi ZP 942/912-8/9 31
- překvalifikace ZU 2.2.2. 12 na ZK 15 P 2
- periodické školení svářeče (ocel + plast)
- periodické školení svářeče (ocel)
- periodické školení svářeče (plast).

Svářečské kurzy uskutečněné v roce 2020

období	firma, instituce	Název rekvalifikačního kurzu	počet účastníků	výnosy v Kč
01/2020	individuální plátci	ZK 135 1.1	2	10 000,00
01/20	individuální plátce	ZK 16 P2	1	2 851,27
01-12/2020	individuální plátci	periodické přezkoušení	43	17 024,85
Celkem			46	29 876,09

Hostinská činnost

Výnosy	61 459,36 Kč
Náklady	56 991,37 Kč
Hospodářský výsledek – zisk po zdanění	4 467,99 Kč

V hostinské činnosti je zahrnuto stravování cizích strážníků a příležitostní akce, kdy si např. firmy objednají stravování v rámci ubytování, případně školení konaných v prostorách školy.

Pronájem majetku včetně služeb

Výnosy	412 089,43 Kč
Náklady	315 339,26 Kč
Hospodářský výsledek – zisk po zdanění	96 750,17 Kč

7. Peněžní fondy

Fond odměn – účet 411

Stav k 1. 1. 2020	1 101,79 Kč
Tvorba	0,00 Kč
Čerpání	0,00 Kč
Stav k 31. 12. 2020	1 101,79 Kč
Finančně kryto	1 101,79 Kč

Rezervní fond ze zlepšeného výsledku hospodaření - účet 413

Stav k 1. 1. 2020	0,00 Kč
Tvorba	3 880,04 Kč
Čerpání	3 880,04 Kč
Stav k 31. 12. 2020	0,00 Kč
Finančně kryto	0,00 Kč

Rezervní fond z ostatních titulů – účet 414

Stav k 1. 1. 2020	116 295,53 Kč
Tvorba	0,00 Kč
Čerpání	0,00 Kč
Stav k 31. 12. 2020	116 295,53 Kč
Finančně kryto	116 295,53 Kč

Fond investic – účet 416

Stav k 1. 1. 2020	1 391 369,53 Kč
Tvorba	8 224 870,56 Kč
Čerpání	8 324 897,64 Kč
Stav k 31. 12. 2020	1 291 342,45 Kč
Finančně kryto	1 291 342,45 Kč

FKSP – účet 412

Stav k 1. 1. 2020	199 521,28 Kč
Tvorba	877 353,00 Kč
Čerpání	804 691,83 Kč
Stav k 31. 12. 2020	272 182,45 Kč
Finančně kryto	272 182,45 Kč

Podrobné informace k čerpání jednotlivých fondů jsou uvedeny v tabulce „Tvorba a použití peněžních fondů“, která je přiložena v tabulkové části.

8. Pohledávky

Ke dni 31. 12. 2020 naše organizace evidovala pohledávky v celkové výši 11 343 604,94 Kč.

Struktura pohledávek dle jednotlivých účtů:

Účet		Částka
311	Pohledávky za odběrateli	211 211,24 Kč
314	Poskytnuté provozní zálohy	47 232,00 Kč
315	Jiné pohledávky z hlavní činnosti	4 216,00 Kč
377	Jiné pohledávky z obchodních vztahů	235 201,00 Kč
381	Náklady příštích období	185 408,33 Kč
385	Příjmy příštích období	41 365,49 Kč
388	Dohadné účty aktivní	10 618 970,88 Kč
Celkem pohledávky		11 343 604,94 Kč

Veškeré pohledávky starší tří let se po ukončení exekucí nebo konkurzů v organizaci vykazují jako nedobytné pohledávky. Řada nedobytných pohledávek byla převzata při optimalizaci sítě škol, kdy došlo ke sloučení naší organizace s bývalým SOU stavebním na ul. Opletalova, Havířov-Šumbark.

9. Závazky

Ke dni 31. 12. 2020 naše organizace evidovala závazky v celkové výši 22 811 933,94 Kč.

Struktura závazků dle jednotlivých účtů:

Účet	Částka
321 Dodavatelé	468 090,69 Kč
324 Krátkodobé přijaté zálohy	276 630,90 Kč
331 Zaměstnanci	3 316 301,00 Kč
333 Jiné závazky vůči zaměstnancům	5 769,00 Kč
336 Sociální zabezpečení	1 360 079,00 Kč
337 Zdravotní pojištění	586 785,00 Kč
342 Daně a poplatky	672 656,00 Kč
343 Daň z přidané hodnoty	91 119,00 Kč
349 Závazky k vybraným místním vládním institucím	53 200,00 Kč
374 Krátkodobé přijaté zálohy na transfery	598 000,00 Kč
378 Ostatní krátkodobé závazky	93 202,64 Kč
383 Výdaje příštích období	297,00 Kč
384 Výnosy příštích období	42 782,18 Kč
389 Dohadné účty pasivní	552 644,89 Kč
472 Dlouhodobé přijaté zálohy na transfery	14 694 376,64 Kč
Celkem závazky	22 811 933,94 Kč

D) VÝSLEDKY KONTROL

V roce 2020 neproběhly v naší organizaci žádné kontroly.

E) VYHODNOCENÍ PLNĚNÍ POVINNÉHO PODÍLU DLE ZÁKONA č. 435/2004 Sb., O ZAMĚSTNANOSTI, VE ZNĚNÍ POZDĚJŠÍCH PŘEDPISŮ

Plnění povinného podílu osob se zdravotním postižením na celkovém počtu zaměstnanců zaměstnavatele podle § 83 zákona č. 435/2004 Sb. činí za rok 2020 z průměrného ročního přepočteného počtu zaměstnanců 90,44 osob – 3,61 osob, tj. 4 %. Plnění této povinnosti zaměstnavatel splnil zaměstnáním 3,95 osob.

F) POSKYTOVÁNÍ INFORMACÍ PODLE ZÁKONA č. 106/1999 Sb., O SVOBODNÉM PŘÍSTUPU K INFORMACÍM, VE ZNĚNÍ POZDĚJŠÍCH PŘEDPISŮ

Dle zákona č. 106/1999 Sb., o svobodném přístupu k informacím, mají subjekty veřejné správy povinnost poskytovat informace vztahující se k jejich působnosti.

Organizace poskytuje informace žadatelům na základě žádosti nebo zveřejněním. Zveřejnění informací probíhá formou vyvěšení na úřední desce školy, na internetových stránkách školy (www.ssto-havirov.cz) nebo jsou přístupné v sídle školy na sekretariátě ředitele školy.

G) INFORMACE O TERMÍNU A ZPŮSOBU SEZNÁMENÍ ZAMĚSTNANCŮ ORGANIZACE SE ZPRÁVOU O ČINNOSTI A O PROJEDNÁNÍ ZPRÁVY SE ŠKOLSKOU RADOU

Zpráva o činnosti za rok 2020 byla projednána školskou radou dne 11. 3. 2021. Se zaměstnanci bude zpráva projednána na poradách jednotlivých úseků prostřednictvím vedoucích pracovníků v měsíci březnu a dubnu 2021.

H) INFORMACE O ZÁVODNÍM STRAVOVÁNÍ ZAMĚSTNANCŮ ORGANIZACE

Závodní stravování je zajišťováno ve vlastním stravovacím zařízení (školní jídelna). Zaměstnanec hradí cenu potravin vč. DPH. Osobní a věcné náklady jsou hrazeny organizací. V době prázdnin je stravování zaměstnanců řešeno pomocí stravovacích poukázek Gastro Pass od společnosti Centrála Sodexo Pass Česká republika a. s.

Cena oběda pro zaměstnance:

limit potravin – bez DPH	28,70 Kč
příspěvek FKSP	3,25 Kč
úhrada zaměstnance (základ daně 24,45 + DPH 3,55)	28,00 Kč

Náhradní stravování – stravovací poukázky Gastro Pass v hodnotě 70 Kč:

úhrada zaměstnance	28,00 Kč
příspěvek FKSP	3,50 Kč
náklady organizace	38,50 Kč

D) TABULKOVÁ ČÁST VČETNĚ FINANČNÍCH VÝKAZŮ

Tabulka č. 1 – Přehled nákladů, výnosů a výsledek hospodaření z hlavní a doplňkové činnosti

Tabulka č. 2 – Přehled o plnění plánu hospodaření

Formulář EKO 007 – Tvorba a použití peněžních fondů

Formulář EKO 002 – Stav pohledávek a závazků po lhůtě splatnosti

Formulář EKO 003 – Doplňková činnost

Formulář SK 405 – Krytí účtů peněžních fondů a závazků z vyúčtování mezd

Výkaz zisků a ztrát

Rozvaha

Příloha

V Havířově dne 11. 3. 2021

Ing. Pavel Viertigroch

za školskou radu

Mgr. Jaroslav Knopp, MBA

ředitel školy