

1958 - 2018



ŘEMESLU UČÍME 60 LET

ZPRÁVA O ČINNOSTI A PLNĚNÍ ÚKOLŮ ZA ROK 2022



***Střední škola technických oborů,
Havířov-Šumbark, Lidická 1a/600,
příspěvková organizace***

březen 2023

Obsah

A) ZÁKLADNÍ ÚDAJE O ORGANIZACI.....	3
1. Vymezení předmětů činnosti organizace	4
2. Zřizovatel a vymezení základních vztahů organizace ke zřizovateli	5
3. Organizační struktura	6
4. Složení oborů vzdělání a údaje o počtech žáků.....	10
5. Údaje o počtech zaměstnanců	12
B) VYHODNOCENÍ PLNĚNÍ ÚKOLŮ	13
C) ROZBOR HOSPODAŘENÍ PŘÍSPĚVKOVÉ ORGANIZACE.....	14
1. Náklady, výnosy a výsledek hospodaření	14
2. Čerpání účelových dotací.....	22
3. Mzdové náklady, průměrný plat.....	24
4. Komentář k přehledu o plnění plánu hospodaření.....	27
5. Péče o spravovaný majetek	28
6. Vyhodnocení přínosu doplňkové činnosti.....	31
7. Peněžní fondy.....	36
8. Pohledávky.....	38
9. Závazky	38
D) VÝSLEDKY KONTROL	40
E) VYHODNOCENÍ PLNĚNÍ POVINNÉHO PODÍLU DLE ZÁKONA č. 435/2004 Sb., O ZAMĚSTNANOSTI, VE ZNĚNÍ POZDĚJŠÍCH PŘEDPISŮ.....	40
F) POSKYTOVÁNÍ INFORMACÍ PODLE ZÁKONA č. 106/1999 Sb., O SVOBODNÉM PŘÍSTUPU K INFORMACÍM, VE ZNĚNÍ POZDĚJŠÍCH PŘEDPISŮ.....	40
G) INFORMACE O TERMÍNU A ZPŮSOBU SEZNÁMENÍ ZAMĚSTNANCŮ ORGANIZACE SE ZPRÁVOU O ČINNOSTI A O PROJEDNÁNÍ ZPRÁVY SE ŠKOLSKOU RADOU	40
H) INFORMACE O ZÁVODNÍM STRAVOVÁNÍ ZAMĚSTNANCŮ ORGANIZACE.....	41
I) TABULKOVÁ ČÁST VČETNĚ FINANČNÍCH VÝKAZŮ.....	42

A) ZÁKLADNÍ ÚDAJE O ORGANIZACI

Název organizace:	Střední škola technických oborů, Havířov-Šumbark, Lidická 1a/600, příspěvková organizace
Sídlo organizace:	Lidická 600/1a, 736 01 Havířov-Šumbark
Právní forma:	příspěvková organizace
Identifikační číslo:	68321261
Daňové identifikační číslo:	CZ68321261
Datová schránka:	myaghtu
Statutární orgán:	Mgr. Jaroslav Knopp, MBA, ředitel
Zástupce statutárního orgánu:	Ing. Kateřina Czudková, zástupce ředitele
Telefonní spojení:	596 802 111, 596 802 100
E-mail:	ssto@ssto-havirov.cz, sekretar@ssto-havirov.cz
Web:	www.ssto-havirov.cz
Zřizovatel:	Moravskoslezský kraj 28. října 117, 702 18 Ostrava IČ zřizovatele: 708 90 692



Škola byla založena dne 1. srpna 1958.

Rozhodnutím MŠMT ze dne 19. 5. 1998 č.j. 20 742/98 – 21 dnem 1. září 1998 došlo ke sloučení Středního odborného učiliště stavebního, Havířov - Šumbark, Opletalova 5 a Centra odborné přípravy, Havířov - Šumbark, Lidická 600.

Rozhodnutím MŠMT č.j. 19 669/2001 – 14 ze dne 26. června 2001 přešla organizace s účinností od 1. července 2001 do působnosti Moravskoslezského kraje.

Datum zařazení do rejstříku škol a školských zařízení: 1. září 1998

Dnem 1. září 2005 byla na základě usnesení rady Moravskoslezského kraje č.18/895 ze dne 13. července 2005 a ve smyslu ustanovení § 167 odst. 2 zákona 561/2004.Sb., o předškolním, základním, středním, vyšším odborném a jiném vzdělávání (školský zákon) při naší střední škole zřízena školská rada.

Součástí organizace:

V souladu s ustanoveními zákona č. 561/2004 Sb. o předškolním, základním, středním, vyšším odborném a jiném vzdělávání (školský zákon) je u školy dle § 17 výše uvedeného zákona zřízeno školské výchovné a ubytovací zařízení (domov mládeže) a dle § 119 výše uvedeného zákona zařízení školního stravování (školní jídelna).

1. Vymezení předmětů činnosti organizace

Hlavní účel a předmět činnosti organizace

Hlavním účelem zřízení organizace je uskutečňovat vzdělávání a výchovu žáků podle vzdělávacích programů.

Předmět činnosti odpovídající hlavnímu účelu:

- poskytuje střední vzdělání s výučním listem,
- poskytuje střední vzdělání s maturitní zkouškou,
- poskytuje žákům středních škol a studentům vyšších odborných škol ubytování, výchovně vzdělávací činnost středních škol a vyšších odborných škol, zajišťuje těmto žákům a studentům školní stravování, vede žáky a studenty k plnohodnotnému využívání volného času formou zájmových činností,
- zabezpečuje stravování žáků a studentů,
- zabezpečuje stravování vlastním zaměstnancům organizace.

Doplňková činnost organizace

V příloze č. 2 Zřizovací listiny ZL/123/2001 ve znění dodatku č. 14 byly zřizovatelem vymezeny tyto okruhy doplňkové činnosti příspěvkové organizace:

1. Hostinská činnost
2. Ubytovací služby
3. Svářečské kurzy včetně přezkoušení

4. Provádění rekvalifikačních kurzů, odborných a vzdělávacích kurzů, školení a jiných vzdělávacích akcí vč. zprostředkování
5. Závodní stravování zaměstnanců právnických osob vykonávající činnost škol a školských zařízení, zřízené krajem, obcí nebo svazkem obcí
6. Pronájem majetku
7. Opravy silničních vozidel
8. Vodoinstalatérství, topenářství
9. Klempířství a oprava karoserií
10. Pokrývačství, tesařství
11. Reklamní činnost a marketing
12. Truhlářství
13. Zednictví
14. Silniční motorová doprava osobní a nákladní
15. Provozování tělovýchovných a sportovních zařízení a organizování sportovní činnosti
16. Mimoškolní výchova a vzdělávání, výchovné, relaxační, zotavovací akce a sportovní kurzy

2. Zřizovatel a vymezení základních vztahů organizace ke zřizovateli

Zřizovatelem organizace (školy) je Moravskoslezský kraj, 28. října 117, 708 18 Ostrava, IČ: 70890692. V souladu s ustanovením § 2 zákona č. 157/2000 Sb., o přechodu některých věcí, práv a závazků z majetku České republiky do majetku krajů, ve znění zákona č. 10/2001 přešla funkce zřizovatele na kraj ke dni 1. července 2001, tj. ke dni účinnosti rozhodnutí Ministerstva školství, mládeže a tělovýchovy, č. j. 19 669/2001-14 ze dne 26. června 2001.

Postavení školy je zřizovatelem vymezeno ve zřizovací listině. Úplné poslední znění zřizovací listiny bylo vydáno jako úplné znění zřizovací listiny ke dni 13. 9. 2019, kterou vydává Moravskoslezský kraj, zastupitelstvo kraje na základě svého usnesení č. 13/1620 ze dne 12. září 2019 a její dodatky č. 1 – 14 a přílohy č. 1 a č. 2.

Vymezení vztahů ke zřizovateli je dáno Zásadami orgánů kraje k příspěvkovým organizacím, které byly zřízeny krajem nebo byly na kraj převedeny zvláštním zákonem.

3. Organizační struktura

Organizační struktura školy je upravena organizačním řádem z 1. 9. 2013 a platnými dodatky. V čele školy jako právnické osoby stojí ředitel školy – statutární orgán právnické osoby.

Dle organizačních schémat, která jsou přílohou organizačního řádu je škola rozčleněna na:

- úsek ředitele školy
- úsek teoretického vyučování
- úsek praktického vyučování
- úsek ekonomický

Organizační schémata platná k 31. 12. 2022

ÚSEK ŘEDITELE

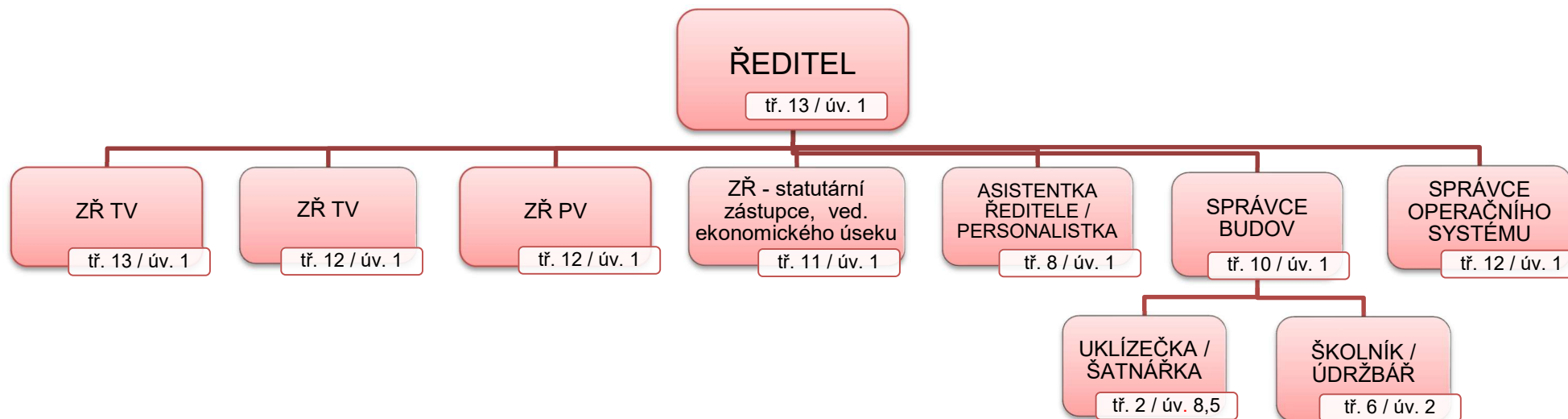

ÚSEK TEORETICKÉHO VYUČOVÁNÍ

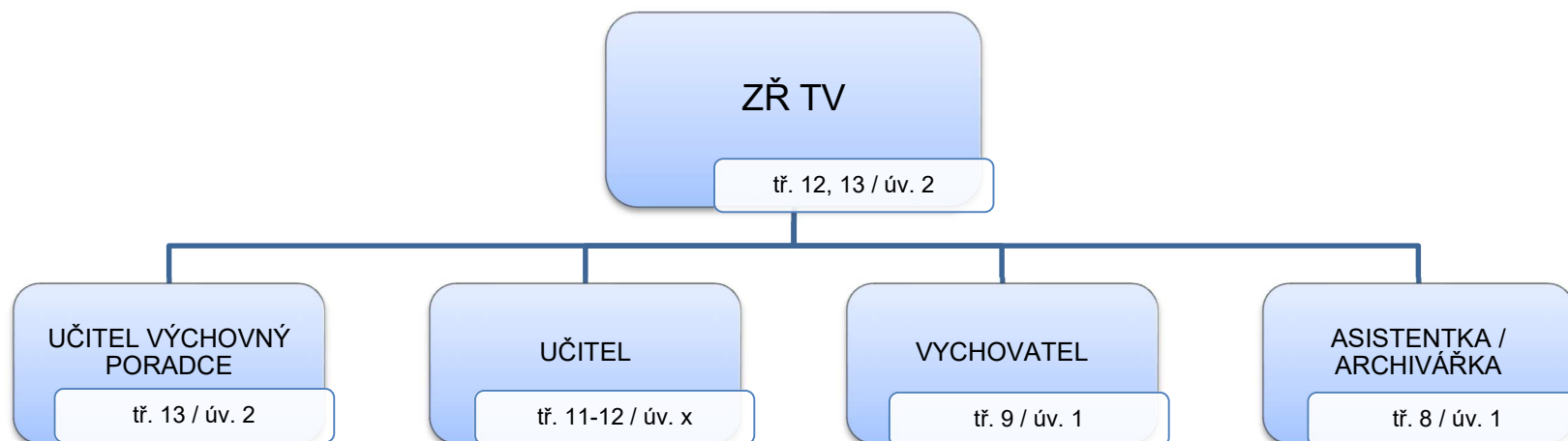

ÚSEK PRAKTICKÉHO VYUČOVÁNÍ

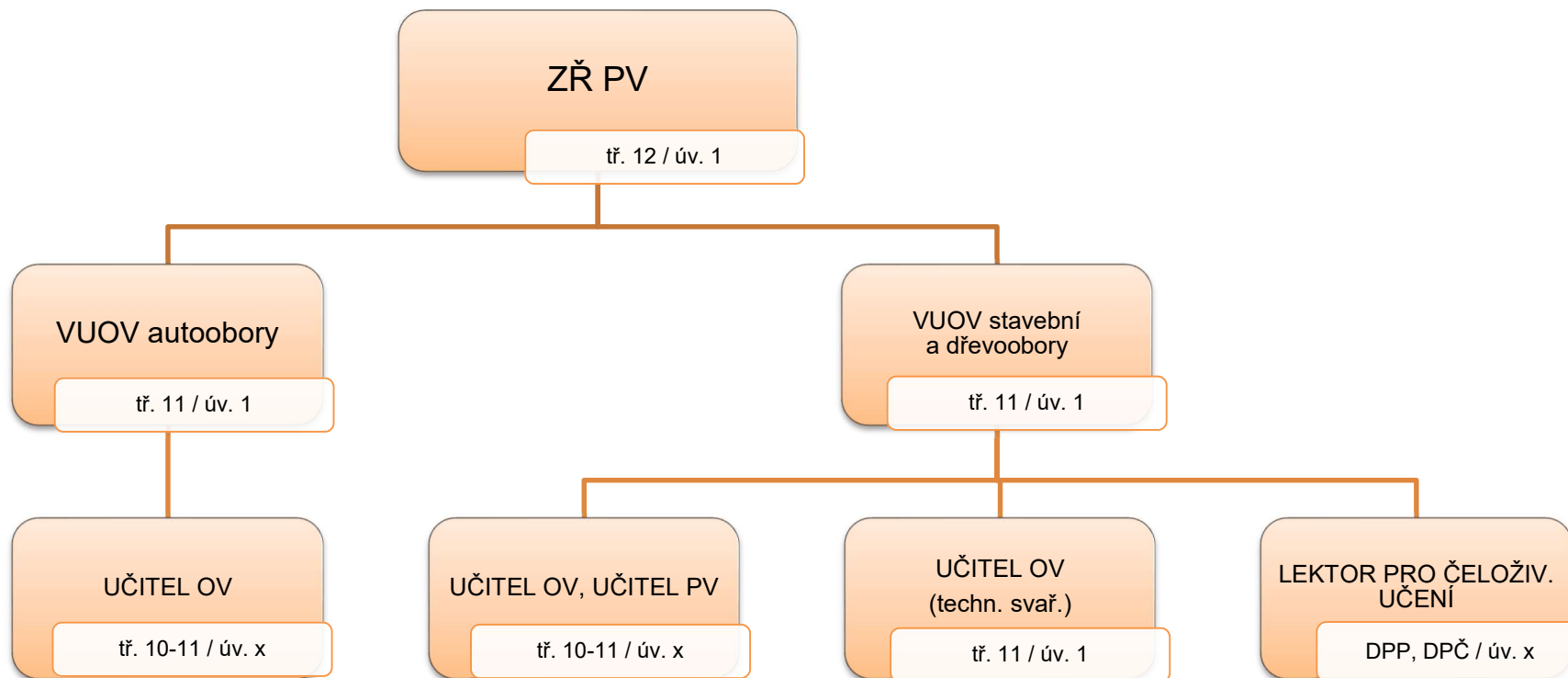

ÚSEK EKONOMICKÝ

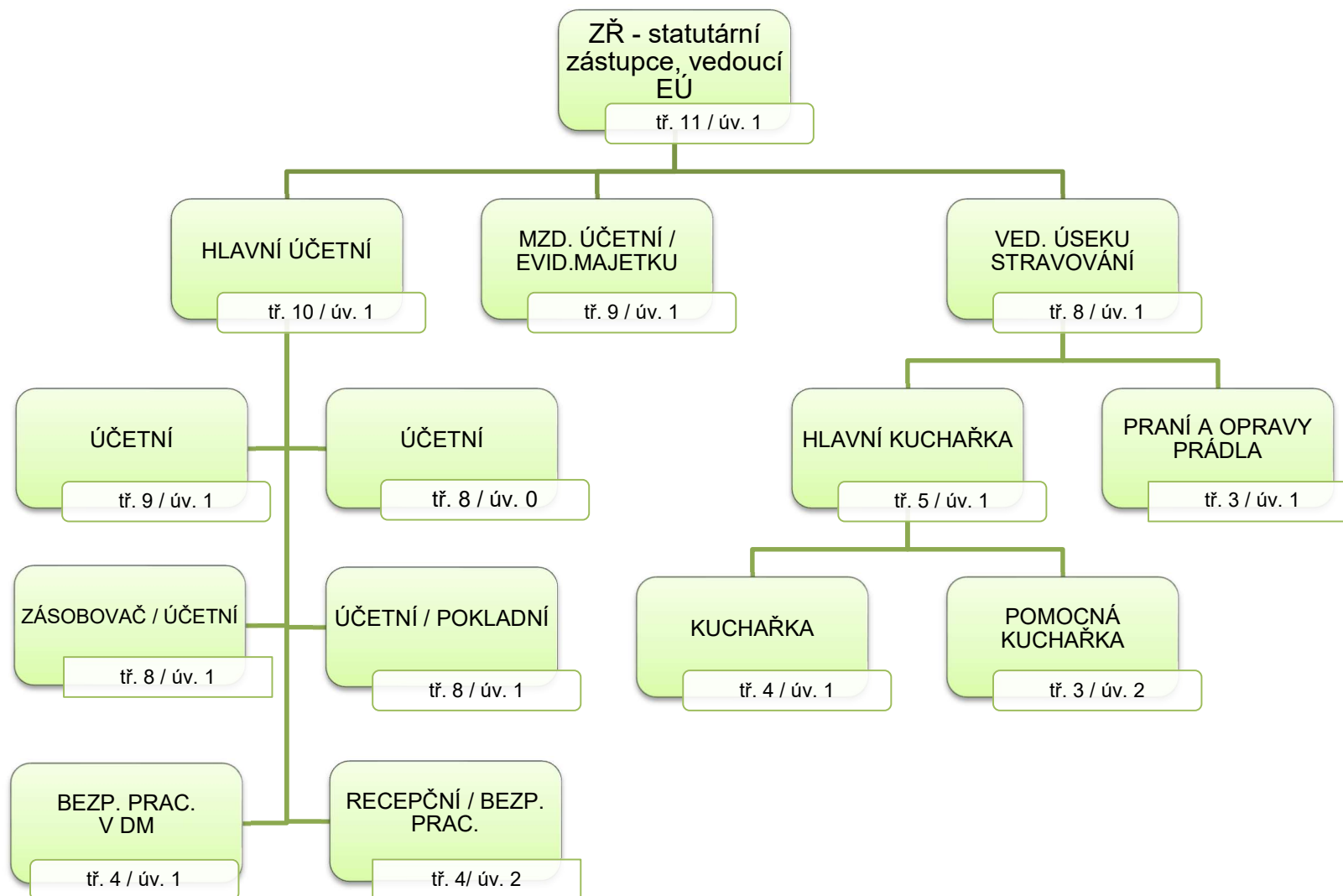

4. Složení oborů vzdělání a údaje o počtech žáků

Obory ukončené maturitní zkouškou	k 30. 09. 2021				k 30. 09. 2022			
	celkem	z toho dívek	1. roč.	z toho dívek	celkem	z toho dívek	1. roč.	z toho dívek
Autotronik	120	0	40	0	123	1	35	1
C e l k e m	120	0	40	0	123	1	35	1

Nástavbové obory pro absolventy 3letých učebních oborů	k 30. 09. 2021				k 30. 09. 2022			
	celkem	z toho dívek	1. roč.	z toho dívek	celkem	z toho dívek	1. roč.	z toho dívek
Podnikání (dálkové)	68	33	30	8	26	15	0	0
Podnikání (denní)	51	14	28	4	53	16	28	12
C e l k e m	119	47	58	12	79	31	28	12

Obory ukončené závěrečnou zkouškou	k 30. 09. 2021				k 30. 09. 2022			
	celkem	z toho dívek	1. roč.	z toho dívek	celkem	z toho dívek	1. roč.	z toho dívek
Karosář	46	0	10	0	47	1	10	0
Strojník silničních strojů	38	0	15	0	52	0	20	0
MOMV	104	1	38	0	107	4	42	4
Autoelektrikář	19	1	19	1	37	5	16	3
Truhlář	51	3	15	0	73	4	32	3
Instalatér	42	1	19	0	45	1	15	0
Klempíř	16	0	4	0	10	0	3	0
Tesař	13	0	6	0	15	0	10	0
Zedník/Obkladač	46	0	20	0	44	0	15	0
Kominík	20	0	4	0	16	0	6	0
C e l k e m	395	6	150	1	446	15	169	10

Počet žáků v letech 2018 - 2022

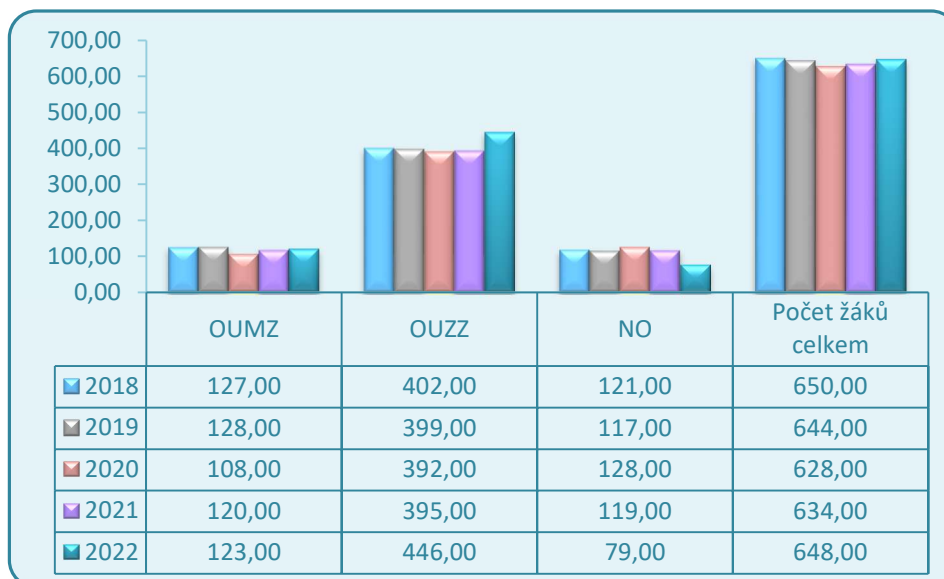

OUMZ – obory ukončené maturitní zkouškou

OUZZ – obory ukončené závěrečnou zkouškou

NO – nástavbové obory pro absolventy 3letých učebních oborů

Prezentace nabídky oborů vzdělávání pro žáky ZŠ, rodiče a ostatní zájemce

Škola aktivně prezentuje nabídku oborů, a to následujícími formami:

► Webové stránky školy (www.ssto-havirov.cz) jsou pravidelně aktualizovány a poskytují komplexně nejnovější informace o dění ve škole, vyučovaných oborech a nabídce celoživotního vzdělávání. Přes webové rozhraní je přístup žáků i rodičů školy ke školnímu informačnímu systému Bakaláři. Na webových stránkách jsou prezentovány úspěchy, kterých škola dosahuje v soutěžích, projektech a dalších aktivitách. Žáci, rodiče i zájemci o studium se mohou rovněž přes webové stránky školy přímo přihlásit k on-line aktivitám, které souvisejí s prezentací oborů (např. Online veletrh středních škol, Den otevřených dveří online). Zájemci si mohou rovněž prohlédnout interiér školy i odborných pracovišť díky virtuální prohlídce, která je dostupná z webových stránek školy.

► Aktivně provozujeme a využíváme prezentaci školy a jejích aktivit na sociálních sítích Facebook, Instagram a kanál YouTube, kde má škola vlastní účty. K těmto médiím mají zájemci přístup i přes webové stránky školy.

- ▶ Dny otevřených dveří se konaly ve dnech 5. 11. a 3. 12. 2022. Prezentovaly se všechny obory školy, zájmové a volnočasové aktivity i Domov mládeže. V případě zájmu se potenciálním zájemcům věnují pedagogičtí pracovníci a žáci školy i mimo stanovené termíny DOD.
- ▶ Škola organizuje odborné exkurze spojené s prezentací řemesel pro žáky ZŠ, kteří tak mají možnost vyzkoušet si práci v jednotlivých oborech. V rámci prezentací řemesel a aktivit projektu OKAP II navštívily naši školu celé třídy žáků některých základních škol z Havířova s doprovodem výchovných poradců. Prohlédli si školu za provozu v době teoretické i praktické výuky a vyzkoušeli svou zručnost.
- ▶ Důraz je kladen rovněž na propagaci školy prostřednictvím inzerce v tisku, internetových stránek města Havířova i Moravskoslezského kraje a letákovou formou v MHD i využitím veřejných informačních tabulí. Škola vydává vlastní letáky, brožury a propagační materiál, který je dále distribuován při nejrůznějších příležitostech a aktivitách potenciálním zájemcům o studium.
- ▶ Informace o dění ve škole jsou rovněž pravidelně uveřejňovány na portále ČŠI – Inspis.
- ▶ Propagace školy se rovněž děje i prostřednictvím aktivit sítě Euroučeň a našeho zástupce, který školu prezentuje na setkáních a prezentacích v rámci ČR i EU.
- ▶ Aktivity projektu OKAP II zahrnují i prezentaci školy a aktivit žáků pod názvem Prezentáda, na které zveme žáky různých základních škol.
- ▶ Zapojili jsme se do aktivity Moravskoslezského kraje s názvem „Online veletrh středních škol“, který proběhl 30. 11. 2022.
- ▶ Pro cílenou prezentaci oborů rovněž zaměstnanci školy aktivně vyhledávají, oslovují a navštěvují základní školy v celém spádovém regionu a soutěžní formou předvádějí kompletní prezentaci oborů i školy. Celkem jsme tak navštívili s prezentací o škole 50 škol z regionu.
- ▶ Prezentace nabídky oborů školy probíhá rovněž v rámci aktivity MSK „Řemeslo má respekt“, do které jsme se aktivně zapojili.

5. Údaje o počtech zaměstnanců

Průměrné přepočtené počty zaměstnanců v letech 2018-2022 dle pracovních kategorií (financované ze státního rozpočtu)

rok	pedagogičtí pracovníci			ostatní pracovníci	celkem
	učitel TV	učitel OV	celkem		
2018	30,92	23,07	54,99	24,17	79,16
2019	31,39	26,52	57,91	25,61	83,52
2020	31,61	30,22	61,83	27,13	88,96
2021	30,53	32,49	63,02	29,87	92,89
2022	32,88	33,87	66,75	29,43	96,18

Počet zaměstnanců školy v letech 2018 – 2022

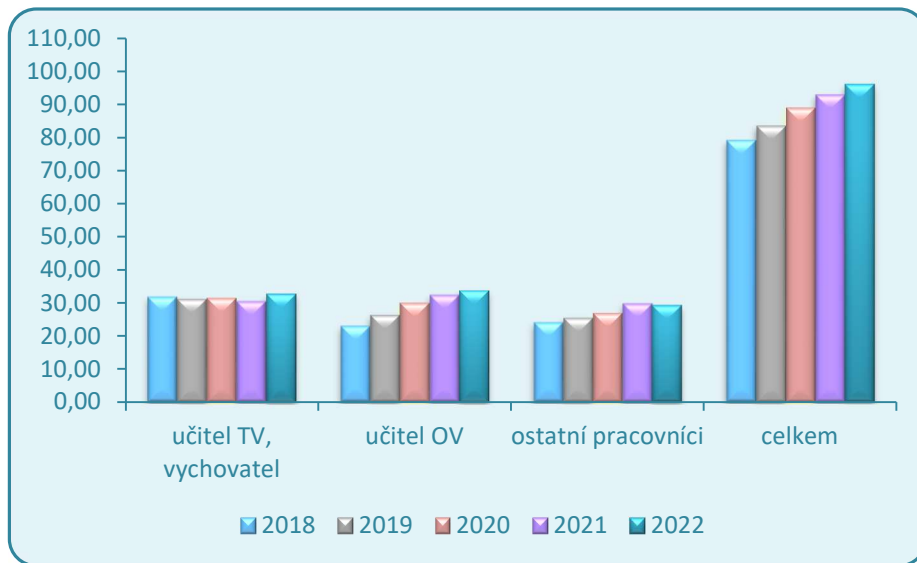

B) VYHODNOCENÍ PLNĚNÍ ÚKOLŮ

Škola v souladu se zřizovací listinou uskutečňovala vzdělávání a výchovu žáků podle vzdělávacích programů. Vyhodnocení plnění úkolů příspěvkové organizace jsou uvedeny ve Zprávě o činnosti školy za školní rok 2021/2022.

C) ROZBOR HOSPODAŘENÍ PŘÍSPĚVKOVÉ ORGANIZACE

1. Náklady, výnosy a výsledek hospodaření

NÁKLADY hlavní činnosti

Náklady hlavní činnosti v celkové výši **97 582 479,94 Kč** v roce 2022 tvořily:

➤ spotřeba materiálu	5 096 405,46 Kč
➤ spotřeba energie	3 649 812,51 Kč
➤ opravy a udržování	1 752 174,43 Kč
➤ aktivace dlouhodobého majetku	-35 205,00 Kč
➤ cestovné	229 495,00 Kč
➤ aktivace vnitroorganizačních služeb	-77 587,19 Kč
➤ ostatní služby	7 174 738,39 Kč
➤ mzdové náklady	54 558 839,00 Kč
➤ zákonné sociální pojištění	16 840 892,00 Kč
➤ jiné sociální náklady	203 523,00 Kč
➤ zákonné sociální náklady	2 453 309,82 Kč
➤ daně a poplatky	8 450,00 Kč
➤ stipendia	928 600,00 Kč
➤ odpisy	2 745 202,00 Kč
➤ náklady z drobného dlouhodobého majetku	1 796 606,71 Kč
➤ ostatní náklady	257 223,81 Kč

Podíl mzdových nákladů a souvisejícího zákonného pojištění představuje 73,17 % celkových nákladů hlavní činnosti.

Vybrané náklady hlavní činnosti v letech 2018 – 2022

v tis. Kč

položka	2018	2019	2020	2021	2022
spotřeba materiálu	3 319,51	3 296,95	2 897,34	3 074,53	5 096,41
energie a ost. nesklad. dodávky	3 296,95	3 450,53	2 910,70	3 056,02	3 649,81
opravy a udržování	2 268,02	1 756,95	1 577,43	1 641,40	1 752,17
cestovné	184,65	272,07	109,22	92,03	229,50
ostatní služby	6 453,85	6 292,67	5 076,07	6 361,91	7 174,74
mzdové náklady	31 033,56	38 242,77	46 023,84	50 400,08	54 558,84
zákonné sociální pojištění	10 022,15	12 197,51	14 792,05	15 889,87	16 840,89
jiné sociální náklady	119,82	142,09	169,74	198,98	203,52
zákonné sociální náklady	1 128,41	1 721,07	2 950,91	1 731,78	16 840,89
stipendia	153,00	496,00	757,50	1 009,00	928,60
odpisy	2 208,98	2 387,63	2 310,82	1 986,28	2 745,20
náklady z drob. DM	729,59	3 243,69	1 502,55	1 885,34	1 796,61

Vývoj vybraných nákladů hlavní činnosti v letech 2018 – 2022

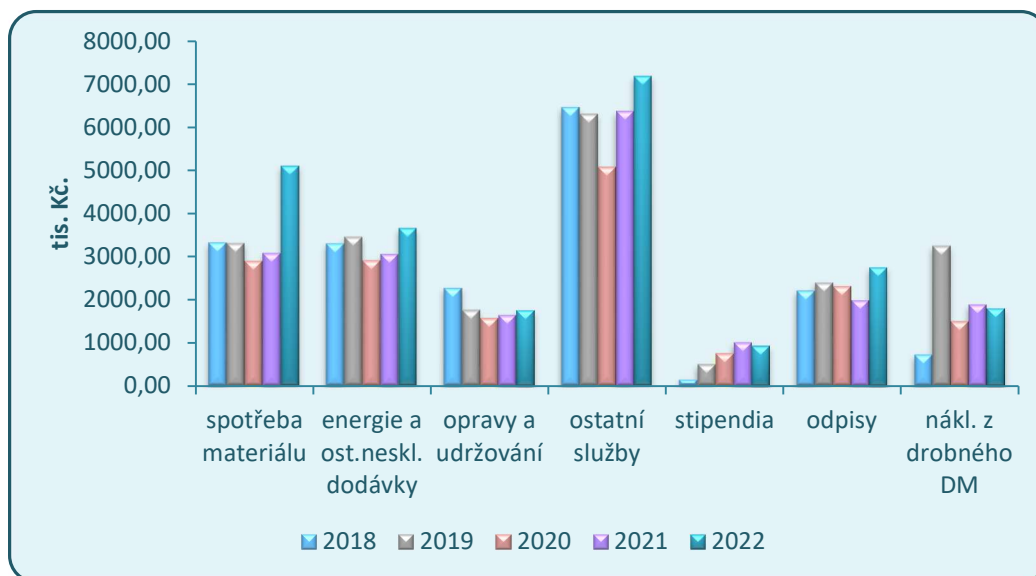

Podrobnější členění vybraných nákladů

Materiálové náklady – vybrané položky

v tis. Kč

položka	2018	2019	2020	2021	2022
potraviny	1 072,56	1 084,49	514,55	571,16	1 174,96
OOPP pro žáky PV, prádlo	247,78	212,41	220,16	213,77	260,25
knihy, tiskoviny	92,67	42,05	55,53	46,21	67,07
materiál pro výuku	552,73	728,41	668,21	861,77	828,84
DDHM	223,99	111,84	327,55	235,50	168,97
pohonné hmoty	97,84	87,39	61,30	67,11	146,52
kancelářské potřeby vč. tiskopisů	122,77	208,92	193,30	101,78	187,50
čistící a hygienické prostředky	110,84	160,76	143,00	99,50	197,32
materiál pro opravy a údržbu	293,56	265,06	268,87	245,83	609,77
ostatní materiálové náklady	504,78	395,62	444,87	631,89	1 455,21

Vybrané položky materiálových nákladů – srovnání let 2018 – 2022

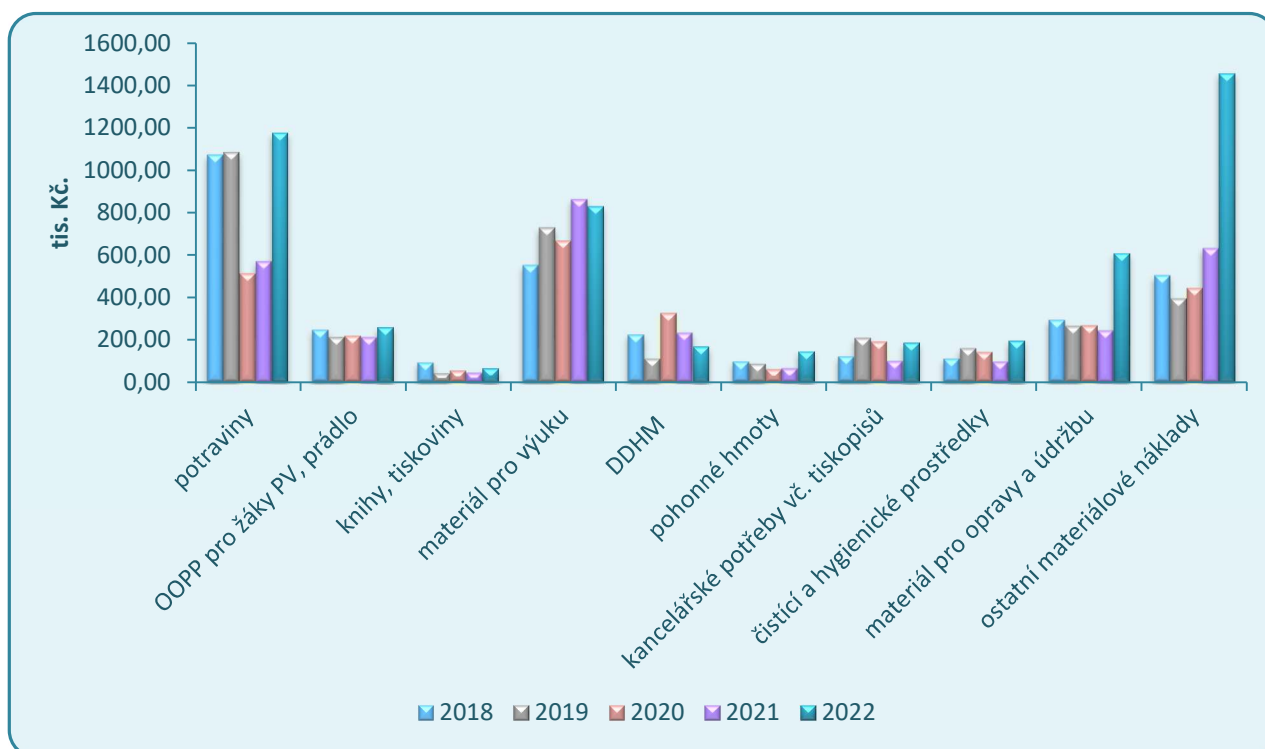

Spotřeba energií

položka	v tis. Kč				
	2018	2019	2020	2021	2022
voda vč. srážkové vody	580,44	582,98	541,24	506,98	680,71
teplo, TUV	2 118,57	1 879,76	1 838,66	2 022,95	2 365,03
plyn	102,54	82,85	112,77	111,93	106,25
elektrická energie	726,62	920,20	663,66	739,12	832,17

Spotřeba energií – srovnání let 2018 – 2022

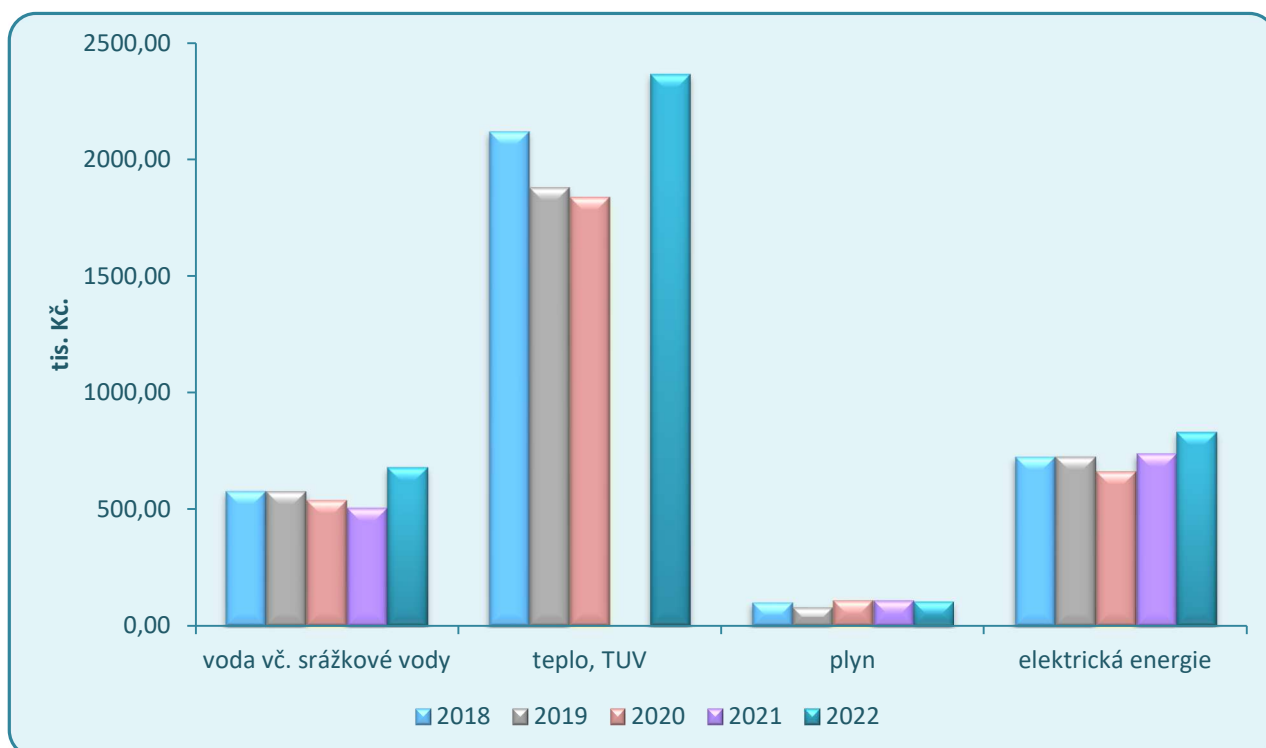

Služby – vybrané položky

v tis. Kč

položka	2018	2019	2020	2021	2022
služby pošt a telekomunikací	228,04	219,76	231,89	212,90	230,25
nájemné	133,86	185,22	191,99	226,40	214,04
konzult., poradenské a právní sl.	369,25	107,27	147,12	166,31	128,46
likvidace odpadů	91,81	106,03	92,07	125,22	162,48
revize a odborné prohlídky	248,92	243,88	292,17	331,67	301,43
náklady na bankovní poplatky	42,65	42,63	31,39	24,32	12,93
náklady na softwarové služby	700,19	612,07	676,09	672,68	218,88
reklama, inzerce, publicita	175,04	211,36	162,71	292,05	361,31

Vybrané položky služeb – srovnání let 2018 – 2022

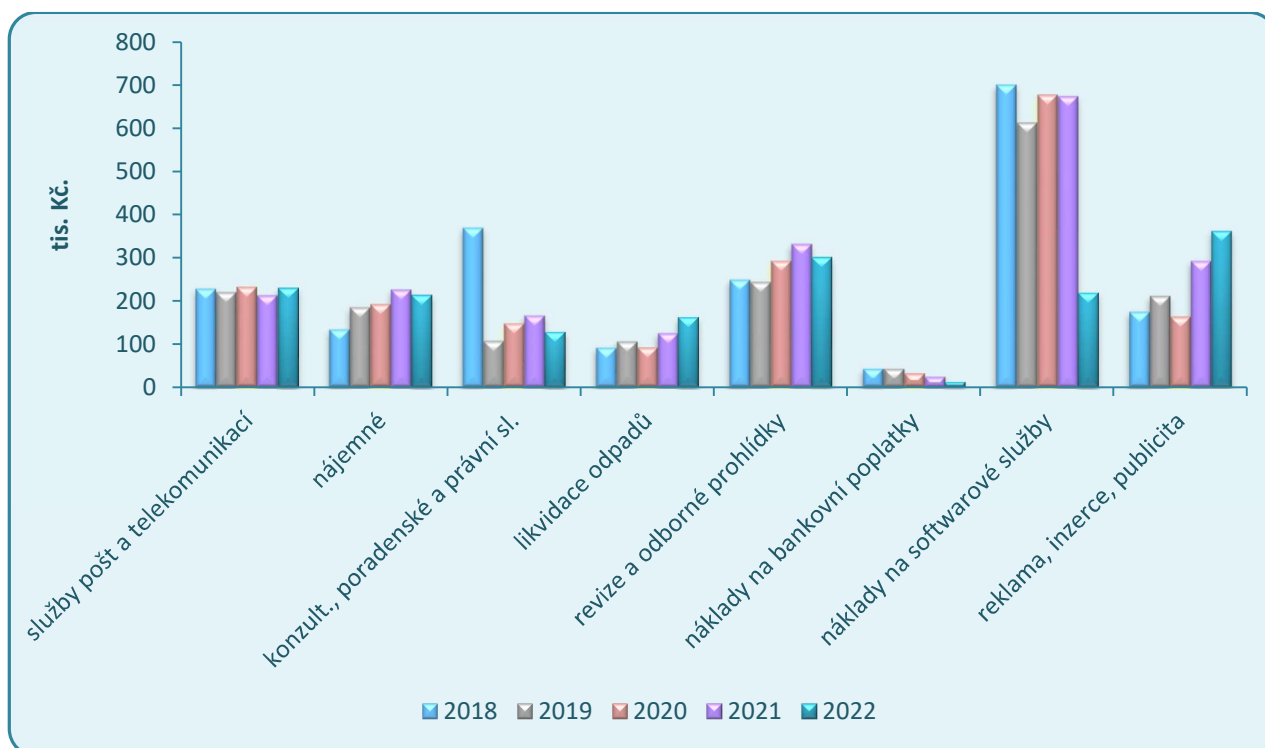

Vývoj nákladů ovlivňuje více faktorů. Snížení souvisí v některých případech s nižšími výkony školy, provedená úsporná opatření apod.

Z hlediska delšího časového období je výrazný vliv periodicit revizních prohlídek dle příslušných zákonů, důraz je kladen i na publicitu a reklamu školy.

VÝNOSY hlavní činnosti

Výnosy hlavní činnosti ve výši **97 284 433,19 Kč** jsou tvořeny:

a) příspěvky a dotace ze státního rozpočtu – MŠMT	70 204 332,75 Kč
b) neinvestiční příspěvky od zřizovatele	13 804 980,00 Kč
c) ostatní dotace – projekty, dotace od obcí	9 874 081,23 Kč
d) vlastní příjmy	3 401 039,21 Kč

Struktura vlastních příjmů:

➤ výnosy za produktivní práci žáků	65 700,00 Kč
➤ svařovací kurzy pro žáky	76 210,00 Kč
➤ stravování žáků	648 409,00 Kč
➤ závodní stravování zaměstnanců	402 376,03 Kč
➤ ubytování žáků v domově mládeže	220 772,00 Kč
➤ rozpuštění investičního transferu	1 404 605,12 Kč
➤ čerpání FI na opravy a údržbu majetku	92 000,00 Kč
➤ čerpání RF – dary	48 000,00 Kč
➤ náhrada škod od pojišťoven	221 381,67 Kč
➤ ostatní výnosy (startovné, úroky, kurz. zisky, apod.)	221 585,39 Kč

Srovnání vybraných vlastních příjmů (výnosů) v letech 2018 – 2022

v tis. Kč

položka vlastních příjmů	2018	2019	2020	2021	2022
výnosy za produktivní práci žáků	34,49	173,76	31,64	37,63	65,70
svařovací kurzy pro žáky	66,60	71,30	45,19	45,20	76,21
stravování žáků	773,28	789,68	330,66	287,08	648,40
závodní stravování zaměstnanců	332,96	344,60	194,90	297,39	402,37
ubytování žáků v domově mládeže	253,28	268,50	113,35	113,02	220,77

Vývoj vybraných vlastních příjmů v letech 2018 – 2022

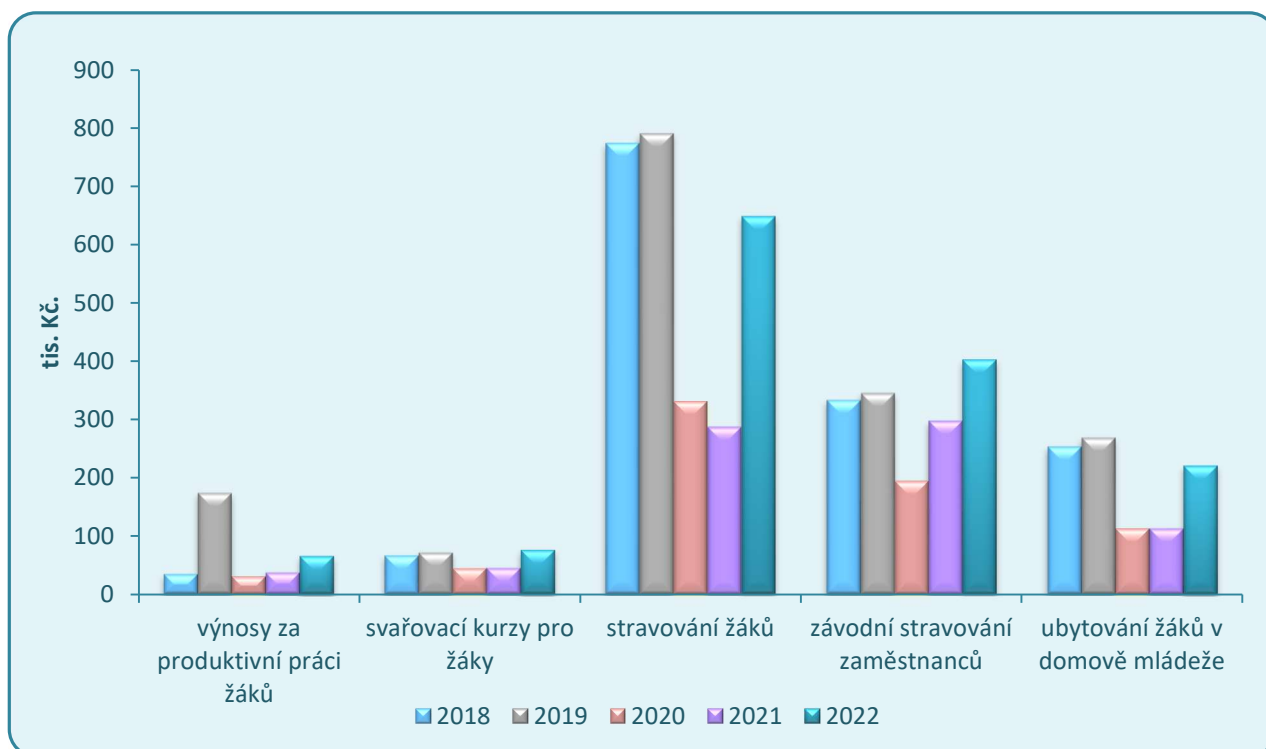

Sledované vlastní příjmy v roce 2022 byly v porovnání s rokem 2021 ve všech výše uvedených položkách vyšší. Důvodem jsou ukončené vládní nařízení týkající se onemocnění COVID-19, které podpořily nárůst příjmů. Příjmy roku 2022 jsou téměř srovnatelné s roky 2018 a 2019.

VÝSLEDEK HOSPODAŘENÍ

Hlavní činnost

➤ náklady	97 582 479,94 Kč
➤ výnosy	97 284 433,19 Kč
➤ výsledek hospodaření – ztráta	- 298 046,75 Kč

Doplňková činnost

➤ náklady	891 063,50 Kč
➤ výnosy	1 190 294,44 Kč
➤ výsledek hospodaření - zisk	299 230,94 Kč

Celkový výsledek hospodaření za organizaci po zdanění – zisk **1 184,19 Kč**

Ztráta v hlavní činnosti byla plně pokryta ziskem z doplňkové činnosti. Výsledek hospodaření běžného účetního období je finančně krytý peněžními prostředky na běžném účtu organizace.

Z důvodu nevypořádání ztráty minulých let nemůže organizace dle zákona č. 250/2000 Sb., o rozpočtových pravidlech územních rozpočtů, navrhnout přiděl výsledku hospodaření do fondů. Zisk ve výši 1 184,19 Kč bude použit na krytí ztráty minulých let.

2. Čerpání účelových dotací

Příspěvky a dotace ze státního rozpočtu – MŠMT

v Kč

Položka		poskytnuto k 31. 12. 2022	čerpáno k 31. 12. 2022	rozdíl
ÚZ 33353	Přímé výdaje na vzdělávání	69 677 505,00	69 677 505,00	0,00
	<i>v tom:</i>			
	<i>Prostředky na platy</i>	48 950 694,00	48 950 694,00	0
	<i>Ostatní osobní náklady</i>	141 540,00	141 540,00	0,00
	<i>Zákonné odvody</i>	16 593 317,00	16 533 009,00	60 308,00
	<i>FKSP</i>	979 013,00	987 540,00	- 8 527,00
	<i>Přímý ONIV</i>	3 012 941,00	3 064 722,00	- 51 781,00
ÚZ 33086	Na doučování z Národního plánu obnovy příspěvkovým organizacím v odvětví školství zřízeným krajem na rok 2022 ze zdrojů fondu Evropské unie – Next generation EU – období 1-8/2022	174 500,00	174 500,00	0,00
ÚZ 33086	Na doučování z Národního plánu obnovy příspěvkovým organizacím v odvětví školství zřízeným krajem na rok 2022 ze zdrojů fondu Evropské unie – Next generation EU – období 9-12/2022	132 300,00	110 700,00	21 600,00
ÚZ 33088	Na pořízení mobilních digitálních technologií pro znevýhodněné žáky příspěvkovým organizacím v odvětví školství zřízeným krajem na rok 2022 ze státního rozpočtu – Nástroje pro oživení a odolnost ze zdrojů fondu Evropské unie - Next Generation EU	172 000,00	169 061,00	2 939,00
Celkem		70 156 305,00	70 131 766,00	24 539,00

Dle platné metodiky byly nedočerpané prostředky zákonných odvodů v celkové výši 60 308,-- Kč použity na pokrytí tvorby FKSP a položky přímý ONIV. Nevyčerpané finanční prostředky (ÚZ 33086, ÚZ 33088) ve výši 24 539,-- Kč byly vráceny na příslušný účet MŠMT.

Příspěvky a dotace od zřizovatele

v Kč

Položka		poskytnuto k 31. 12. 2022	čerpáno k 31. 12. 2022	rozdíl
ÚZ 1	Provozní náklady	10 104 000,00	10 104 000,00	0,00
ÚZ 205	Krytí odpisů dlouhodobého hmotného a nehmotného majetku	1 206 000,00	1 206 000,00	0,00
ÚZ 215	Na náklady související s poskytováním humanitární pomoci ukrajinským občanům v rámci akce „Pomoc Ukrajině – příspěvkové organizace kraje“ - na stravování v rámci akce „Pomoc Ukrajině v odvětví krizového řízení – příspěvkové organizace kraje“ – na ubytování z rozpočtu MSK	269 660,00	269 660,00	0,00
ÚZ 134	Krajské kolo soutěže AUTOOPRAVÁŘ JUNIOR 2022, kategorie AUTOMECHANIK	35 000,00	35 000,00	0,00
ÚZ 203	Na navýšení mzdových prostředků v rámci akce „Pomoc Ukrajině“ – příspěvkové organizace kraje“	54 320,00	54 320,00	0,00
ÚZ 98045	Na náklady související s poskytováním humanitární pomoci ukrajinským občanům v rámci akce „Pomoc Ukrajině – příspěvkové organizace kraje“- na ubytování ze státní dotace	1 618 600,00	1 618 600,00	0,00
ÚZ 206	Na náklady související s výukou českého jazyka pro uprchlíky z Ukrajiny	9 000,00	9 000,00	0,00
ÚZ 144	Financování stipendií ve školním roce 2021/2022	447 600,00	928 600,00	- 481 000,00
ÚZ 144	Financování stipendií ve školním roce 2022/2023	617 000,00	0,00	617 000,00
ÚZ 900	Na náklady související s poskytováním humanitární pomoci ukrajinským občanům	1 183 400,00	1 198 400,00	-15 000,00
ÚZ 900	Na náklady související s poskytováním humanitární pomoci ukrajinským občanům	297 600,00	0,00	297 600,00
ÚZ 203	Na statické posouzení staveb v rámci akce „Ostatní účelový příspěvek na provoz v odvětví školství – PO MSK“	60 000,00	0,00	60 000,00
Celkem		15 902 180,00	15 423 580,00	478 600,00

V případě stipendií (ÚZ 144) byly v roce 2022 dočerpány finanční prostředky poskytnuté v roce 2021 ve výši 481 000,-- Kč. Použitelnost dotace na financování stipendií ve školním roce 2022/2023 je stanovena do 30. 9. 2023. Nevyčerpané finanční prostředky budou použity v období od ledna do září 2023.

V případě ÚZ 900 byla časová použitelnost do 31.01.2023, vznikl nedoplatek ve výši 15 000 Kč, který byl v lednu 2023 doplacen.

ÚZ 203 bude čerpáno v roce 2023, časová použitelnost je do 30.09.2023.

Ostatní příspěvky a dotace od zřizovatele byly v celém rozsahu vyčerpány.

3. Mzdové náklady, průměrný plat

V roce 2022 naše organizace postupovala při odměňování v souladu se zákonem č. 262/2006 Sb., zákoníku práce, v platném znění a dle nařízení vlády č. 564/2006 Sb., o platových poměrech zaměstnanců ve veřejných službách a správě, v platném znění. Všechny stanovené závazné ukazatele byly dodrženy.

Mzdové náklady podle zdrojů financování za rok 2022

v tis. Kč

Mzdové náklady	SR vč. ESF	Ostatní zdroje	Doplňková činnost
tarifní plat	31 642,97	168,90	91,75
osobní příplatky	3 301,82	13,72	6,15
odměny	4 563,73	136,89	34,442
plnění nezahrnovaná do podílu mimotarifních složek			
- příplatky za vedení a zastupování	587,63	4,54	
- zvláštní příplatky	889,97		1,13
- přespočetné hodiny	766,33		
- příplatky za noční práci	51,74	0,13	0,87
- příplatky za práci v SO, NE a ve svátek	25,53	2,78	0,08
- plat za práci přesčas vč. příplatku	17,62		
- ostatní příplatky	38,55	134,05	
náhrady platů	7 064,77	26,55	10,24
PLATY ZAMĚSTNANCŮ CELKEM	48 950,69	487,58	144,68
Ostatní platby za provedenou práci	244,04	4 405,51	158,11
MZDOVÉ NÁKLADY CELKEM	49 194,73	4 893,09	302,79

Vývoj průměrného platu jednotlivých kategorií zaměstnanců v letech 2018 – 2022

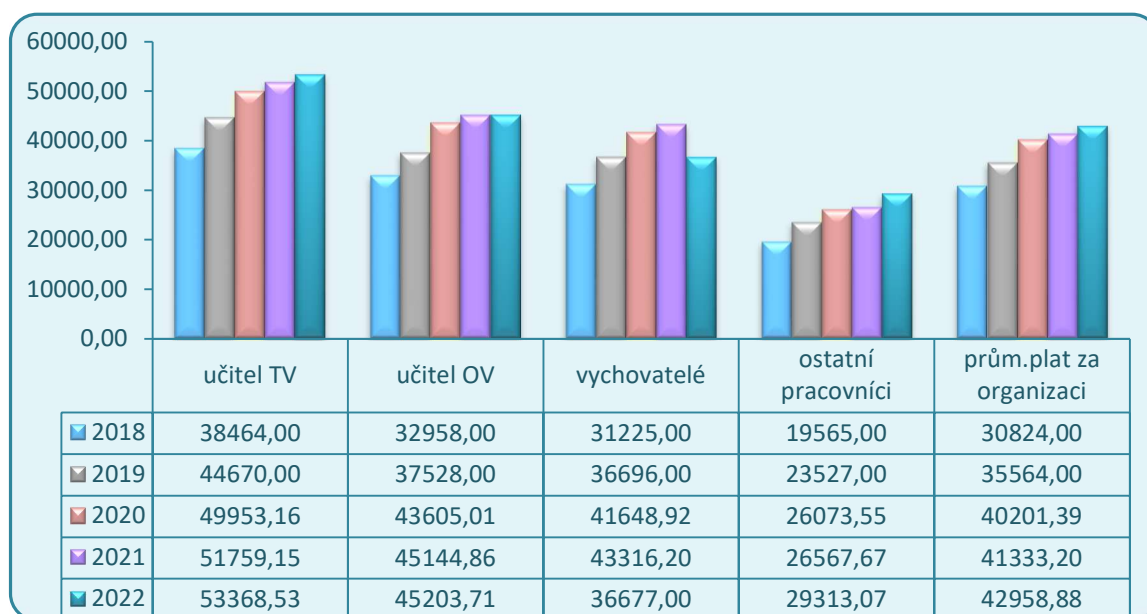

Struktura mzdových nákladů a jejich výše vyplývá z platných mzdových předpisů pro odměňování a platné kolektivní smlouvy. Vývoj průměrného platu odráží mzdovou politiku MŠMT ČR v oblasti odměňování pedagogických pracovníků a ostatních zaměstnanců škol a školských zařízení.

Mzdové náklady, zákonné sociální pojištění a ostatní sociální náklady v letech 2018 – 2022

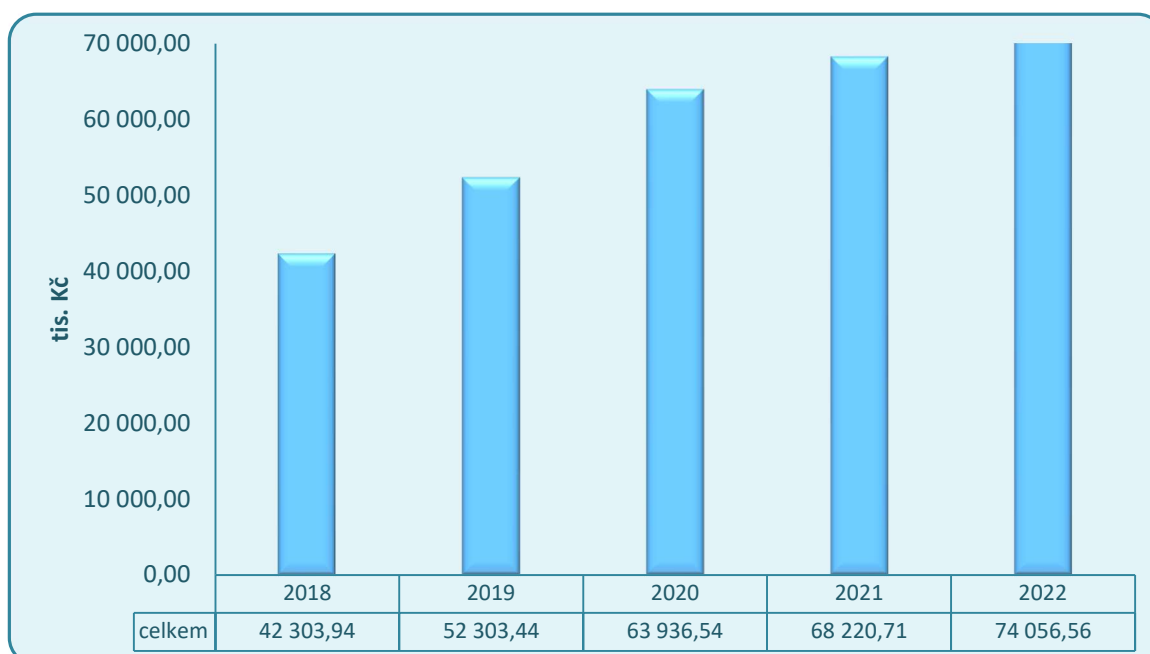

Počet zaměstnanců dle zdrojů financování – průměrný přepočtený počet

Počet zaměstnanců	2018	2019	2020	2021	2022
Přepočtené počty celkem	80,774	85,270	90,34	94,21	99,19
<i>z toho</i>					
státní rozpočet vč. ESF	78,728	83,517	88,96	93,99	94,99
doplňková činnost	2,046	1,753	1,38	0,22	0,46
ostatní zdroje*					0,74

* jedná se o poskytování humanitární pomoci ukrajinským občanům

Zahraníční pracovní cesty

V roce 2022 byly z programu ERASMUS + konkrétně z projektu pod názvem „Staňme se lepšími s Erasmem+“ realizovány tyto zahraniční cesty:

- 13.03.2022-26.03.2022 – 14denní stáž pro 12 studentů v irském Limerick,
- 03.06.2022-17.06.2022 – 14denní stáž pro 12 studentů v portugalském města Braga,
- 04.09.2022-17.09.2022 – 14denní stáž pro 8 studentů v portugalském městě Braga.

4. Komentář k přehledu o plnění plánu hospodaření

V souladu se „Zásadami vztahů orgánů kraje k příspěvkovým organizacím, které byly zřízeny krajem nebo byly na kraj převedeny zvláštním zákonem“ a na základě stanoveného závazného ukazatele byl zpracován finanční plán na rok 2022.

Přesto, že náklady a výnosy roku 2022 byly plánovány tak, aby bylo dosaženo vyrovnaného hospodářského výsledku, bylo nutné v průběhu roku přehodnotit některé nákladové položky a finanční prostředky operativně přesunout, jak je patrné z údajů tabulky „Přehled o plnění plánu hospodaření“.

Položka	Odchylka oproti plánu v %	Komentář
A.I.1. Spotřeba materiálu (501)	53,81	Navyšování cen potravin a pohonných hmot v průběhu roku.
A.I.5. Aktivace dlouhodobého majetku (506)	100,00	Nad rámec plánu výroba nábytku ve vlastní režii.
A.I.28. Odpisy dlouhodobého majetku (551)	-17,56	Odhadnutá výše odpisů u předaného majetku z MSK (projekt) byla mírně nadhodnocena.
A.I.35. Náklady z drobného dlouhodobého majetku (558)	627,07	Z důvodu poskytování ubytování a stravování uprchlíkům z Ukrajiny bylo nutné zajistit (tzn. připravit, opravit, dovybavit, apod.) ubytovací a stravovací prostory.
A.I.11. Aktivace vnitroorganizačních služeb (516)	100,00	Chybné rozhodnutí při sestavování plánu – položky buď vůbec nebyly začleněny do finančního plánu nebo byla jejich výše nesprávně predikována.
A.I.9. Cestovné (512)	-23,50	
A.I.12. Ostatní služby (518)	-29,55	
A.I.20. Jiné dně a poplatky (538)	-29,58	
B.I.2. Výnosy z prodeje služeb (602)	43,08	
B.I.12. Výnosy z prodeje materiálu (644)	-100,00	

B.I.3. Výnosy z pronájmů (603)	84,37	
A.I.16. Zákonné sociální náklady (527)	81,86	Školení z projektu OKAP II.
B.I.16. Čerpání fondů (648)	-82,50	Nižší čerpání IF na opravy majetku.
B.I.17. Ostatní výnosy z činnosti (649)	147,79	Pojistné události.
A.I.36. Ostatní náklady z činnosti (549)	1 014,21	Při sestavování plánu nebyla zohledněna položka na čerpání stipendií.
A.II.3. Kurzové ztráty (563)	100,00	Charakter těchto položek a aktuální situace na finančních trzích neumožňuje přesně predikovat vývoj a následně jej začlenit do finančního plánu.
B.II.3. Kurzové zisky (663)	100,00	
A.I.23. Jiné pokuty a penále (542)	100,00	Charakter těchto položek nelze dopředu odhadnout.
A.I.26. Manka a škody (547)	100,00	

5. Péče o spravovaný majetek

Organizace spravuje v katastrálním území Havířov-Šumbark celkem sedm budov, z toho tři budovy s číslem popisným, čtyři budovy bez čísla popisného a v katastrálním území Dolní Suchá dvě budovy bez čísla popisného.

Organizace neměla a nemá ve správě nevyužitý nebo nadbytečný majetek. V organizaci byly vytvořeny podmínky pro řádnou péči o svěřený majetek.

Z rozpočtu školy a z vlastních zdrojů byly financovány potřebné akce k zajištění provozuschopnosti a bezpečnosti provozování budov a zařízení. Některé opravy vyplynuly z výsledků kontrol a revizí elektrických zařízení.

Přehled investičních akcí v roce 2022

Zasíťování budov – budova A1+A2	284 031,31 Kč
Rekonstrukce trafostanice	1 135 665,03 Kč
Vybavení učeben a dílen v rámci projektu OKAP II	1 876 445,80 Kč

Vybavení dílen – diagnostický přístroj	102 000,00 Kč
Dodávka ICT – server	352 020,80 Kč
Bezpečnostní brána - licence	232 109,81 Kč
PD – rekonstrukce elektroinstalace - svařovna	42 350,00 Kč
PD – rekonstrukce elektroinstalace - BS Suchá	45 980,00 Kč

Přehled hlavních akcí údržby v roce 2022

Oprava obkladů a dlažby - škola	240 790,00 Kč
Servis a oprava oken - škola	196 589,00 Kč
Oprava litinového odpadu - škola	217 800,00 Kč
Oprava ubytovacích prostor	195 439,20 Kč
Oprava ubytovací buňky	150 307,41 Kč
Opravy v ubytovacích prostorách	240 790,00 Kč
Opravy linolea – BS Suchá	108 779,00 Kč
Výměna žaluzií - škola	44 307,78 Kč

Inventarizace majetku

Inventarizace byla provedena na základě Příkazu ředitele SŠTO č. PŘ EÚ 001/2022, který blíže specifikoval harmonogram provádění inventarizací majetku, jmenování dílčích inventarizačních komisí a ústřední inventarizační komise a stanovil rozsah a způsob provádění inventarizací.

Inventarizace proběhla bez závad v souladu s interními pokyny dle výše uvedeného příkazu ředitele a obecně platnou legislativou – zákon č. 563/1991 Sb., o účetnictví ve znění pozdějších předpisů a vyhlášky č. 270/2010 Sb., o inventarizaci majetku a závazků.

Členové inventarizačních komisí během inventarizací posuzovali nejen fyzický a účetní stav inventarizovaných prostředků, ale hodnotili také jejich faktický stav z hlediska morálního a fyzického opotřebení a kontrolovali využití a ochranu majetku na příslušných pracovištích. Nebyly shledány případy nevyužití majetku, a tudíž jeho neupotřebitelnosti. Existující majetek je řádně využíván pro potřeby organizace.

Informace o pronájmech nemovitého majetku

Výnosy z pronájmu bez služeb za rok 2022 činily:

➤ dlouhodobé nájmy nebytových prostor	255 932,82 Kč
➤ krátkodobé nájmy prostor, sportoviště	16 876,11 Kč
➤ krátkodobé nájmy movitých věcí	59 062,66 Kč

Celkové výnosy z pronájmů 331 871,59 Kč

Organizace pronajímá volné prostory formou:

- dlouhodobých nájmu nebytových prostor na základě uzavřených smluv o nájmu prostoru sloužícímu k podnikání
- krátkodobých nájmu na základě uzavřených smluv o krátkodobém pronájmu (multimediální učebna, ostatní učebny – pro zajištění výchovně-vzdělávací činnosti nájemce; sportoviště pro účely tělesné výchovy a sportu; prostor dílen pro podnikatelskou činnost)
- krátkodobých pronájmů movitých věcí na základě uzavřených smluv o pronájmu

Informace o pojistných událostech

Pojištění hrazené zřizovatelem:

- živelné pojištění budov
- pojištění zodpovědnosti podnikatelů
- pojištění motorových vozidel
- pojištění vandalismu
- pojištění proti krádeži

Pojištění hrazené organizací:

- zákonné úrazové pojištění zaměstnanců 4,2 % z vyplacených mezd

Pojistné události v roce 2022

popis události	škoda v Kč
Odcizení věcí	191 400,00

Případy krádeží (vloupání, vandalismus) byly hlášeny na Policii ČR.

6. Vyhodnocení přínosu doplňkové činnosti

Doplňková činnost patří k významným činnostem podporujícím oblast výchovně vzdělávací i oblast hospodaření školy. Výnosy z doplňkové činnosti za rok 2022 činily celkem 1 190 294,44 Kč. Hospodářský výsledek (zisk) po zdanění činil 299 230,94 Kč.

Vládní omezení z důvodu šíření onemocnění COVID 19 byly v roce 2022 úplně zrušeny, což se projevilo především v nárůstu výnosů v rekvalifikačních kurzech. Celkové výnosy z DČ byly oproti minulému roku téměř zdvojnásobeny.

Na celkových výnosech DČ ve výši 1 190 294,44 Kč se podílely jednotlivé činnosti takto:

➤ Ubytovací služby	48 021,50	= 4,03 %
➤ Rekvalifikační kurzy	510 200,00	= 42,86 %
➤ Pronájem majetku	569 920,05	= 47,88 %
➤ Svářečské kurzy	21 198,42	= 1,78 %
➤ Hostinská činnost	40 954,47	= 3,44 %

Podíl jednotlivých složek DČ na celkových výnosech DČ

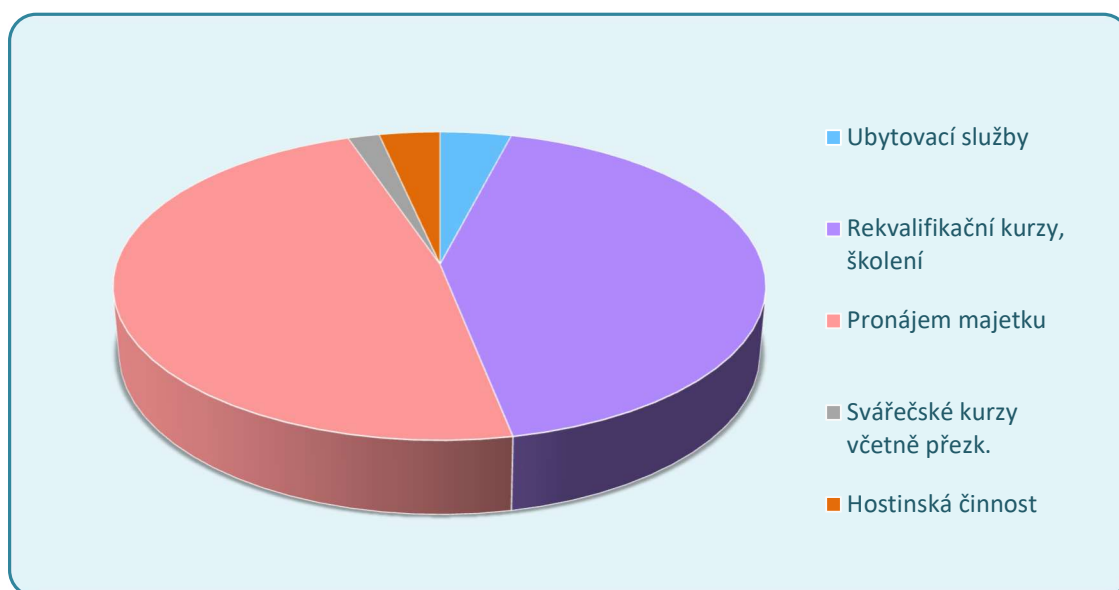

Jednotlivé aktivity DČ jsou ovlivňovány poptávkou a aktivní nabídkovou činností našimi zaměstnanci. Některé činnosti nebyly z důvodu chybějící poptávky vykonávány.

V roce 2022 organizace neprovozovala tyto okruhy doplňkové činnosti:

- Závodní stravování zaměstnanců právnických osob vykonávající činnost škol a školských zařízení krajem, obcí nebo svazkem obcí
- Silniční motorová doprava osobní a nákladní
- Opravy silničních vozidel
- Vodoinstalatérství, topenářství
- Klempířství a oprava karoserií
- Pokrývačství, tesařství
- Truhlářství
- Zednictví
- Mimoškolní výchova a vzdělávání, výchovné, relaxační, zotavovací akce a sportovní kurz
- Reklamní činnost a marketing

Přehled vývoje nejvýznamnějších výnosů doplňkové činnosti v období 2018 - 2022

v tis. Kč

Činnost	2018	2019	2020	2021	2022
Ubytovací služby	1 760,47	1 934,80	1 381,19	40,84	48,02
Rekvalifikační kurzy, kurzy PK	368,69	385,27	403,45	129,75	510,20
Pronájem majetku + služby	400,22	460,28	412,09	477,50	569,92
Svářečské kurzy	53,50	90,16	29,88	29,47	21,19
Hostinská činnost	64,90	39,77	61,46	1,03	40,95

Vývoj výnosů DČ v letech 2018 – 2022

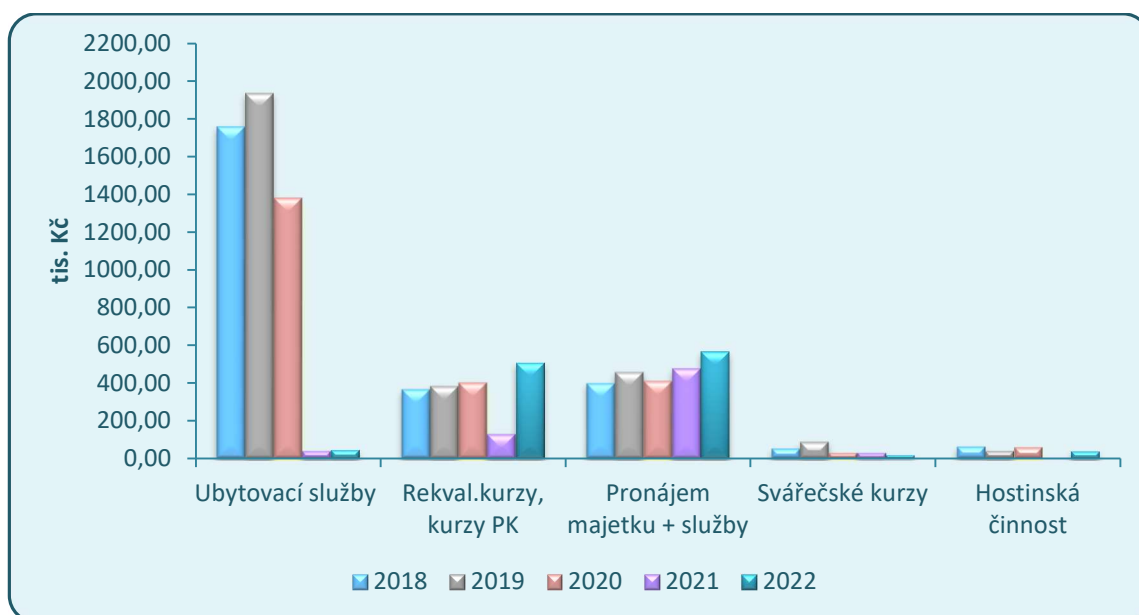

Ubytovací služby

Výnosy	48 021,50 Kč
Náklady	43 152,12 Kč
Hospodářský výsledek – zisk po zdanění	4 869,38 Kč

Ubytovací služby byly v roce 2022 poskytovány s omezeními. Poměrná část ubytovací kapacity byla zabrána na poskytování dočasného ubytování pro uprchlíky z Ukrajiny.

Provádění rekvalifikačních kurzů, vzdělávacích kurzů a odborného školení

Výnosy	510 200,00 Kč
Náklady	406 831,46 Kč
Hospodářský výsledek – zisk po zdanění	103 368,54 Kč

Profesní kvalifikace umožňují občanům získat celorepublikově platný doklad o skutečně nabytých dovednostech na určitou přesně vymezenou specializaci, která je samostatně uplatnitelná na trhu práce. Zvyšuje se tak jejich flexibilita a konkurenceschopnostech při hledání nového zaměstnání. Zaměstnavatelé využívají systém profesních kvalifikací při personální práci ve firmách (lepší informace o profesní způsobilosti nových zaměstnanců, benefit pro stávající zaměstnance, apod.).

Střední škola technických oborů v Havířově – Šumbarku umožňuje získat zájemcům profesní kvalifikace ve 28 oborech technického zaměření. Zájemce o získání profesní kvalifikace se může sám rozhodnout o vykonání (absolvování) zkoušky podle hodnotícího standardu příslušné profesní kvalifikace bez předchozí přípravy na zkoušku v sídle naší školy. Předpokladem je, že má dostatečné znalosti a praxi v uvedeném oboru v rozsahu požadovaném hodnotícím standardem. V opačném případě se může zúčastnit kurzu pořádaného školou, kde získá technické i praktické dovednosti potřebné k úspěšnému vykonání zkoušky z vybrané profesní kvalifikace.

V současné době má škola autorizaci a nabízí zájemcům možnost získání těchto profesních kvalifikací:

- Zedník (36-020-H)
- Tesař (36-051-H)
- Truhlář nábytku (33-001-H)
- Stavební truhlář (33-002-H)
- Montážník nábytku (33-014-H)
- Zámečnick (23-003-H)
- Klempíř stavební (36-053-H)
- Klempíř strojní (23-051-H)
- Montér zateplovacích systémů (36-022-H)
- Montér vnitřního rozvodu vody a kanalizace (36-003-H)
- Topenář (36-004-H)

- Montér vnitřního rozvodu plynu a zařízení (36-004-H)
- Kominík – Kontrola a čištění spalinových cest (36- 025-H)
- Kominík – Revizní technik spalinových cest (36- 024-H)
- Kominík – Měření spalin (36- 023-H)
- Kominík – Montáž komínů a komínových vložek (36- 017-H)
- Truhlář pro výrobu oken a dveří (33-022-H)
- Dílenský montážník nábytku (33-020-H)
- Truhlář pro obklady, schodiště a podlahy (33-024-H)
- Obsluha strojů pro zpracování materiálu ve výrobě nábytku (33-017-H)
- Truhlář pro příčky a vestavěný nábytek (33-023-H)
- Omítkář (36-057-H)
- Montér výplní stavebních otvorů (36-054-H)
- Montér zdících systémů (36-056-H)
- Mechanik příslušenství osobních automobilů (23-103-H)
- Mechanik pneuservisu osobních motorových vozidel (23-087-H)
- Mechanik komplexního pneuservisu (23-091-H)
- Obkladač v prefabrikaci (36-109-H)

Rekvalifikační kurzy a profesní kvalifikace prováděné v roce 2022

období	firma, instituce	Název rekvalifikačního kurzu	počet účastníků	výnosy v Kč
01/2022	individuální plátci	Kominík – Montáž komínů a komín. vložek (dokončení kurzu z roku 2021, poměrná část)	7	75 000,00
02/2022	individuální plátci	Klempíř stavební vč. zkoušky	1	31 600,00
02/2022	individuální plátce	Kominík – Měření spalin	8	100 000,00
04/2022	individuální plátci	Kominík – Kontrola a čištění spalinových cest vč. zkoušky	7	115 500,00
05/2022	individuální plátci	Klempíř stavební vč. zkoušky	1	15 000,00
05/2022	individuální plátci	Kominík – Přípravný kurz k ZUZ	5	12 500,00
06/2022	individuální plátci	Mechanik příslušenství osobních automobilů - zkoušky	1	15 000,00
09/2022	individuální plátci	Klempíř stavební vč. zkoušky	1	31 600,00
11/2022	individuální plátci	Kominík – Revizní technik spalinových cest	12	114 000,00
Celkem			43	510 200,00

Svářečské kurzy včetně přezkoušení

Výnosy	21 198,42 Kč
Náklady	7 128,10 Kč
Hospodářský výsledek – zisk po zdanění	14 070,32 Kč

Kromě uvedených rekvalifikačních kurzů nabízí škola i kurzy a přezkoušení svařování pro fyzické osoby, zaměstnance firem a také pro žáky ostatních škol v regionu. V rámci doplňkových činností jsou realizovány kurzy svařování naší vlastní svářečskou školou. Výnosy ze svářečských kurzů byly srovnatelné s předchozím rokem.

Nabízené kurzy svářečské školy:

- základní kurz svařování el. obloukem ZK 111 1.1
- základní kurz svařování el. obloukem ZK 135 1.1
- základní kurz svařování plamenem ZK 311 1.1
- základní kurz svařování a řezání kyslíkem ZK 135 1.1 + ZP 81-2 1.1
- doškolení řezání kyslíkem ZP 81-2.1.1
- základní kurz polyfúzního svařování plastů – polypropylén ZK 15 P2, základní kurz polyfúzního svařování plastů – polyetylén, polybuten ZK 15 P 3
- základní kurz svařování elektrotvarovkou polypropylén ZK 16 P 2
- zaškolení pro plamenové pájení mědi ZP 942/912-8/9 31
- překvalifikace ZU 2.2.2. 12 na ZK 15 P 2
- periodické školení svářeče (ocel + plast)
- periodické školení svářeče (ocel)
- periodické školení svářeče (plast).

Svářečské kurzy uskutečněné v roce 2022

období	firma, instituce	Název rekvalifikačního kurzu	počet účastníků	výnosy v Kč
03/2022	individuální plátce	ZK 135 1.1	1	5 000,00
01-09/2022	individuální plátce	periodické přezkoušení	13	16 198,42
Celkem			14	21 198,42

Hostinská činnost

Výnosy	40 954,47 Kč
Náklady	36 319,26 Kč
Hospodářský výsledek – zisk po zdanění	4 635,21 Kč

V hostinské činnosti je zahrnuto stravování cizích strážníků a příležitostní akce, kdy si např. firmy objednají stravování v rámci ubytování, případně školení konaných v prostorách školy.

Pronájem majetku včetně služeb

Výnosy	569 920,05 Kč
Náklady	397 632,56 Kč
Hospodářský výsledek – zisk po zdanění	172 287,49 Kč

7. Peněžní fondy

Fond odměn – účet 411

Stav k 1. 1. 2022	1 101,79 Kč
Tvorba	0,00 Kč
Čerpání	0,00 Kč
Stav k 31. 12. 2022	1 101,79 Kč
Finančně kryto	1 101,79 Kč

Rezervní fond ze zlepšeného výsledku hospodaření - účet 413

Stav k 1. 1. 2022	0,00 Kč
Tvorba	3 606,43 Kč
Čerpání	3 606,43 Kč
Stav k 31. 12. 2022	0,00 Kč
Finančně kryto	0,00 Kč

Rezervní fond z ostatních titulů – účet 414

Stav k 1. 1. 2022	96 295,53 Kč
Tvorba	48 000,00 Kč
Čerpání	48 000,00 Kč
Stav k 31. 12. 2022	96 295,53 Kč
Finančně kryto	96 295,53 Kč

Fond investic – účet 416

Stav k 1. 1. 2022	3 096 098,37 Kč
Tvorba	1 543 647,78 Kč
Čerpání	3 887 838,98 Kč
Stav k 31. 12. 2022	751 907,17 Kč
Finančně kryto	751 907,17 Kč

FKSP – účet 412

Stav k 1. 1. 2022	304 864,20 Kč
Tvorba	1 000 186,00 Kč
Čerpání	1 034 299,64 Kč
Stav k 31. 12. 2022	270 750,56 Kč
Finančně kryto	270 750,56 Kč

Podrobné informace k čerpání jednotlivých fondů jsou uvedeny v tabulce „Tvorba a použití peněžních fondů“, která je přiložena v tabulkové části.

8. Pohledávky

Ke dni 31. 12. 2022 naše organizace evidovala pohledávky v celkové výši 24 423 729,41 Kč.

Struktura pohledávek dle jednotlivých účtů:

Účet		Částka
311	Pohledávky za odběrateli	206 623,21 Kč
314	Poskytnuté provozní zálohy	14 650,00 Kč
377	Jiné pohledávky z obchodních vztahů	227 561,00 Kč
381	Náklady příštích období	281 591,33 Kč
385	Příjmy příštích období	46 632,55 Kč
388	Dohadné účty aktivní	23 646 671,32 Kč
Celkem pohledávky		24 423 729,41 Kč

Veškeré pohledávky starší tří let se po ukončení exekucí nebo konkurzů v organizaci vykazují jako nedobytné pohledávky. Řada nedobytných pohledávek byla převzata při optimalizaci sítě škol, kdy došlo ke sloučení naší organizace s bývalým SOU stavebním na ul. Opletalova, Havířov-Šumbark.

9. Závazky

Ke dni 31. 12. 2022 naše organizace evidovala závazky v celkové výši 34 629 485,70 Kč.

Struktura závazků dle jednotlivých účtů:

Účet		Částka
321	Dodavatelé	287 901,84 Kč
324	Krátkodobé přijaté zálohy	250 120,72 Kč
331	Zaměstnanci	4 256 517,00 Kč
333	Jiné závazky vůči zaměstnancům	5 869,00 Kč

336	Sociální zabezpečení	1 572 241,00 Kč
337	Zdravotní pojištění	678 288,00 Kč
342	Daně a poplatky	509 340,00 Kč
343	Daň z přidané hodnoty	133 702,00 Kč
374	Krátkodobé přijaté zálohy na transfery	710 722,00 Kč
378	Ostatní krátkodobé závazky	97 318,00 Kč
383	Výdaje příštích období	9 735,00 Kč
384	Výnosy příštích období	309 600,00 Kč
389	Dohadné účty pasivní	501 090,71 Kč
472	Dlouhodobé přijaté zálohy na transfery	25 307 040,43 Kč
Celkem závazky		34 629 485,70 Kč

D) VÝSLEDKY KONTROL

V roce 2022 neproběhly v naší organizaci žádné kontroly.

E) VYHODNOCENÍ PLNĚNÍ POVINNÉHO PODÍLU DLE ZÁKONA č. 435/2004 Sb., O ZAMĚSTNANOSTI, VE ZNĚNÍ POZDĚJŠÍCH PŘEDPISŮ

Plnění povinného podílu osob se zdravotním postižením na celkovém počtu zaměstnanců zaměstnavatele podle § 83 zákona č. 435/2004 Sb. činí za rok 2022 z průměrného ročního přepočteného počtu zaměstnanců 96,49 osob – 3,85 osob, tj. 4 %. Plnění této povinnosti zaměstnavatel splnil zaměstnáním 2,99 osob a odběrem výrobků a služeb v přepočtené výši 1,52 osob.

F) POSKYTOVÁNÍ INFORMACÍ PODLE ZÁKONA č. 106/1999 Sb., O SVOBODNÉM PŘÍSTUPU K INFORMACÍM, VE ZNĚNÍ POZDĚJŠÍCH PŘEDPISŮ

Dle zákona č. 106/1999 Sb., o svobodném přístupu k informacím, mají subjekty veřejné správy povinnost poskytovat informace vztahující se k jejich působnosti.

Organizace poskytuje informace žadatelům na základě žádosti nebo zveřejněním. Zveřejnění informací probíhá formou vyvěšení na úřední desce školy, na internetových stránkách školy (www.ssto-havirov.cz) nebo jsou přístupné v sídle školy na sekretariátě ředitele školy.

G) INFORMACE O TERMÍNU A ZPŮSOBU SEZNÁMENÍ ZAMĚSTNANCŮ ORGANIZACE SE ZPRÁVOU O ČINNOSTI A O PROJEDNÁNÍ ZPRÁVY SE ŠKOLSKOU RADOU

Zpráva o činnosti za rok 2022 byla projednána školskou radou dne 28. 3. 2023. Se zaměstnanci bude zpráva projednána na poradách jednotlivých úseků prostřednictvím vedoucích pracovníků v měsíci dubnu 2023.

H) INFORMACE O ZÁVODNÍM STRAVOVÁNÍ ZAMĚSTNANCŮ ORGANIZACE

Závodní stravování je zajišťováno ve vlastním stravovacím zařízení (školní jídelna). Zaměstnanec hradí cenu potravin vč. DPH. Osobní a věcné náklady jsou hrazeny organizací. V době prázdnin je stravování zaměstnanců řešeno pomocí stravovacích poukázek Gastro Pass od společnosti Centrála Sodexo Pass Česká republika a. s.

Cena oběda pro zaměstnance:

limit potravin – bez DPH	34,78 Kč
příspěvek FKSP	3,87 Kč
úhrada zaměstnance (základ daně 30,91 + DPH 3,09)	34,00 Kč

Náhradní stravování – stravovací poukázky Gastro Pass v hodnotě 80 Kč:

úhrada zaměstnance	34,00 Kč
příspěvek FKSP	2,00 Kč
náklady organizace	44,00 Kč

D) TABULKOVÁ ČÁST VČETNĚ FINANČNÍCH VÝKAZŮ

Tabulka č. 1 – Přehled nákladů, výnosů a výsledek hospodaření z hlavní a doplňkové činnosti

Tabulka č. 2 – Přehled o plnění plánu hospodaření

Formulář EKO 007 – Tvorba a použití peněžních fondů

Formulář EKO 002 – Stav pohledávek a závazků po lhůtě splatnosti

Formulář EKO 003 – Doplňková činnost

Formulář SK 405 – Krytí účtů peněžních fondů a závazků z vyúčtování mezd

Výkaz zisků a ztrát

Rozvaha

Příloha

V Havířově dne 28. 3. 2023

Ing. Pavel Viertigroch

za školskou radu

Mgr. Jaroslav Knopp, MBA

ředitel školy