

1958 - 2023



ŘEMESLU UČÍME 65 LET

# ZPRÁVA O ČINNOSTI A PLNĚNÍ ÚKOLŮ ZA ROK 2023



Příspěvková organizace  
Moravskoslezského kraje



*Střední škola technických oborů,  
Havířov-Šumbark, Lidická 1a/600,  
příspěvková organizace*

*březen 2024*

## *Obsah*

A) ZÁKLADNÍ ÚDAJE O ORGANIZACI .....	3
1. Vymezení předmětů činnosti organizace.....	4
2. Zřizovatel a vymezení základních vztahů organizace ke zřizovateli.....	5
3. Organizační struktura .....	6
4. Složení oborů vzdělání a údaje o počtech žáků.....	11
5. Údaje o počtech zaměstnanců .....	13
B) VYHODNOCENÍ PLNĚNÍ ÚKOLŮ.....	14
C) ROZBOR HOSPODAŘENÍ PŘÍSPĚVKOVÉ ORGANIZACE .....	15
1. Náklady, výnosy a výsledek hospodaření.....	15
2. Čerpání účelových dotací .....	22
3. Mzdové náklady, průměrný plat.....	24
4. Komentář k přehledu o plnění plánu hospodaření.....	26
5. Péče o spravovaný majetek .....	28
6. Vyhodnocení přínosu doplňkové činnosti.....	31
7. Peněžní fondy.....	36
8. Pohledávky.....	38
9. Závazky.....	38
D) VÝSLEDKY KONTROL.....	40
E) VYHODNOCENÍ PLNĚNÍ POVINNÉHO PODÍLU DLE ZÁKONA č. 435/2004 Sb., O ZAMĚSTNANOSTI, VE ZNĚNÍ POZDĚJŠÍCH PŘEDPISŮ.....	40
F) POSKYTOVÁNÍ INFORMACÍ PODLE ZÁKONA č. 106/1999 Sb., O SVOBODNÉM PŘÍSTUPU K INFORMACÍM, VE ZNĚNÍ POZDĚJŠÍCH PŘEDPISŮ.....	40
G) INFORMACE O TERMÍNU A ZPŮSOBU SEZNÁMENÍ ZAMĚSTNANCŮ ORGANIZACE SE ZPRÁVOU O ČINNOSTI A O PROJEDNÁNÍ ZPRÁVY SE ŠKOLSKOU RADOU .....	40
H) INFORMACE O ZÁVODNÍM STRAVOVÁNÍ ZAMĚSTNANCŮ ORGANIZACE .....	41
I) TABULKOVÁ ČÁST VČETNĚ FINANČNÍCH VÝKAZŮ.....	42

## ***A) ZÁKLADNÍ ÚDAJE O ORGANIZACI***

Název organizace:	Střední škola technických oborů, Havířov-Šumbark, Lidická 1a/600, příspěvková organizace
Sídlo organizace:	Lidická 600/1a, 736 01 Havířov-Šumbark
Právní forma:	příspěvková organizace
Identifikační číslo:	68321261
Daňové identifikační číslo:	CZ68321261
Datová schránka:	myaghtu
Statutární orgán:	Mgr. Jaroslav Knopp, MBA, ředitel
Zástupce statutárního orgánu:	Ing. Kateřina Czudková, zástupce ředitele
Telefonní spojení:	596 802 111, 596 802 100
E-mail:	ssto@ssto-havirov.cz, sekretar@ssto-havirov.cz
Web:	www.ssto-havirov.cz
Zřizovatel:	Moravskoslezský kraj 28. října 117, 702 18 Ostrava IČ zřizovatele: 708 90 692



Škola byla založena dne 1. srpna 1958.

Rozhodnutím MŠMT ze dne 19. 5. 1998 č.j. 20 742/98 – 21 dnem 1. září 1998 došlo ke sloučení Středního odborného učiliště stavebního, Havířov - Šumbark, Opletalova 5 a Centra odborné přípravy, Havířov - Šumbark, Lidická 600.

Rozhodnutím MŠMT č.j. 19 669/2001 – 14 ze dne 26. června 2001 přešla organizace s účinností od 1. července 2001 do působnosti Moravskoslezského kraje.

Datum zařazení do rejstříku škol a školských zařízení: 1. září 1998

Dnem 1. září 2005 byla na základě usnesení rady Moravskoslezského kraje č.18/895 ze dne 13. července 2005 a ve smyslu ustanovení § 167 odst. 2 zákona 561/2004.Sb., o předškolním,

základním, středním, vyšším odborném a jiném vzdělávání (školský zákon) při naší střední škole zřízena školská rada.

Součástí organizace:

V souladu s ustanoveními zákona č. 561/2004 Sb. o předškolním, základním, středním, vyšším odborném a jiném vzdělávání (školský zákon) je u školy dle § 17 výše uvedeného zákona zřízeno školské výchovné a ubytovací zařízení (domov mládeže) a dle § 119 výše uvedeného zákona zařízení školního stravování (školní jídelna).

## ***1. Vymezení předmětů činnosti organizace***

### **Hlavní účel a předmět činnosti organizace**

Hlavním účelem zřízení organizace je uskutečňovat vzdělávání a výchovu žáků podle vzdělávacích programů.

Předmět činnosti odpovídající hlavnímu účelu:

- poskytuje střední vzdělání s výučním listem,
- poskytuje střední vzdělání s maturitní zkouškou,
- poskytuje žákům středních škol a studentům vyšších odborných škol ubytování, výchovně vzdělávací činnost středních škol a vyšších odborných škol, zajišťuje těmto žákům a studentům školní stravování, vede žáky a studenty k plnohodnotnému využívání volného času formou zájmových činností,
- zabezpečuje stravování žáků a studentů,
- zabezpečuje stravování vlastním zaměstnancům organizace.

### **Doplňková činnost organizace**

V příloze č. 2 Zřizovací listiny ZL/123/2001 ve znění dodatku č. 14 byly zřizovatelem vymezeny tyto okruhy doplňkové činnosti příspěvkové organizace:

1. Hostinská činnost
2. Ubytovací služby
3. Svářečské kurzy včetně přezkoušení
4. Provádění rekvalifikačních kurzů, odborných a vzdělávacích kurzů, školení a jiných vzdělávacích akcí vč. zprostředkování

5. Závodní stravování zaměstnanců právnických osob vykonávající činnost škol a školských zařízení, zřízené krajem, obcí nebo svazkem obcí
6. Pronájem majetku
7. Opravy silničních vozidel
8. Vodoinstalatérství, topenářství
9. Klempířství a oprava karoserií
10. Pokrývačství, tesařství
11. Reklamní činnost a marketing
12. Truhlářství
13. Zednictví
14. Silniční motorová doprava osobní a nákladní
15. Provozování tělovýchovných a sportovních zařízení a organizování sportovní činnosti
16. Mimoškolní výchova a vzdělávání, výchovné, relaxační, zotavovací akce a sportovní kurzy

## ***2. Zřizovatel a vymezení základních vztahů organizace ke zřizovateli***

Zřizovatelem organizace (školy) je Moravskoslezský kraj, 28. října 117, 708 18 Ostrava, IČ: 70890692. V souladu s ustanovením § 2 zákona č. 157/2000 Sb., o přechodu některých věcí, práv a závazků z majetku České republiky do majetku krajů, ve znění zákona č. 10/2001 přešla funkce zřizovatele na kraj ke dni 1. července 2001, tj. ke dni účinnosti rozhodnutí Ministerstva školství, mládeže a tělovýchovy, č. j. 19 669/2001-14 ze dne 26. června 2001.

Postavení školy je zřizovatelem vymezeno ve zřizovací listině. Úplné poslední znění zřizovací listiny bylo vydáno jako úplné znění zřizovací listiny ke dni 8. 9. 2023, kterou vydává Moravskoslezský kraj, zastupitelstvo kraje na základě svého usnesení č. 13/1423 ze dne 7. září 2023 a její dodatky č. 1 – 15 a přílohy č. 1 a č. 2.

Vymezení vztahů ke zřizovateli je dáno Zásadami orgánů kraje k příspěvkovým organizacím, které byly zřízeny krajem nebo byly na kraj převedeny zvláštním zákonem.

### ***3. Organizační struktura***

Organizační struktura školy je upravena organizačním řádem z 1. 9. 2013 a platnými dodatky. V čele školy jako právnické osoby stojí ředitel školy – statutární orgán právnické osoby.

Dle organizačních schémat, která jsou přílohou organizačního řádu je škola rozčleněna na:

- úsek ředitele školy
- úsek teoretického vyučování
- úsek praktického vyučování
- úsek ekonomický

Organizační schémata platná k 31. 12. 2023

ÚSEK ŘEDITELE

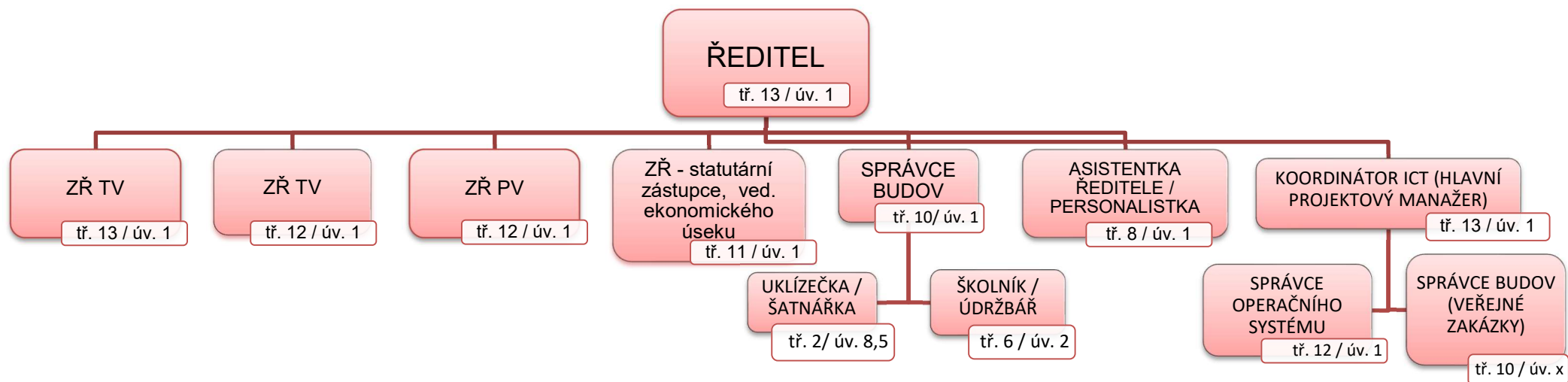

*ÚSEK TEORETICKÉHO VYUČOVÁNÍ*

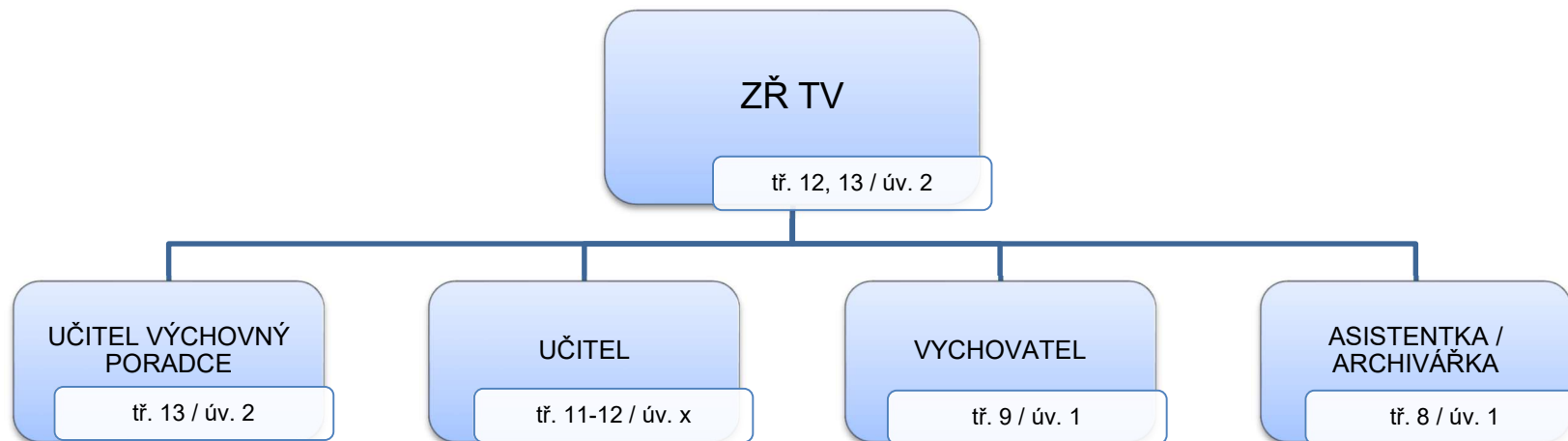



*ÚSEK PRAKTICKÉHO VYUČOVÁNÍ*

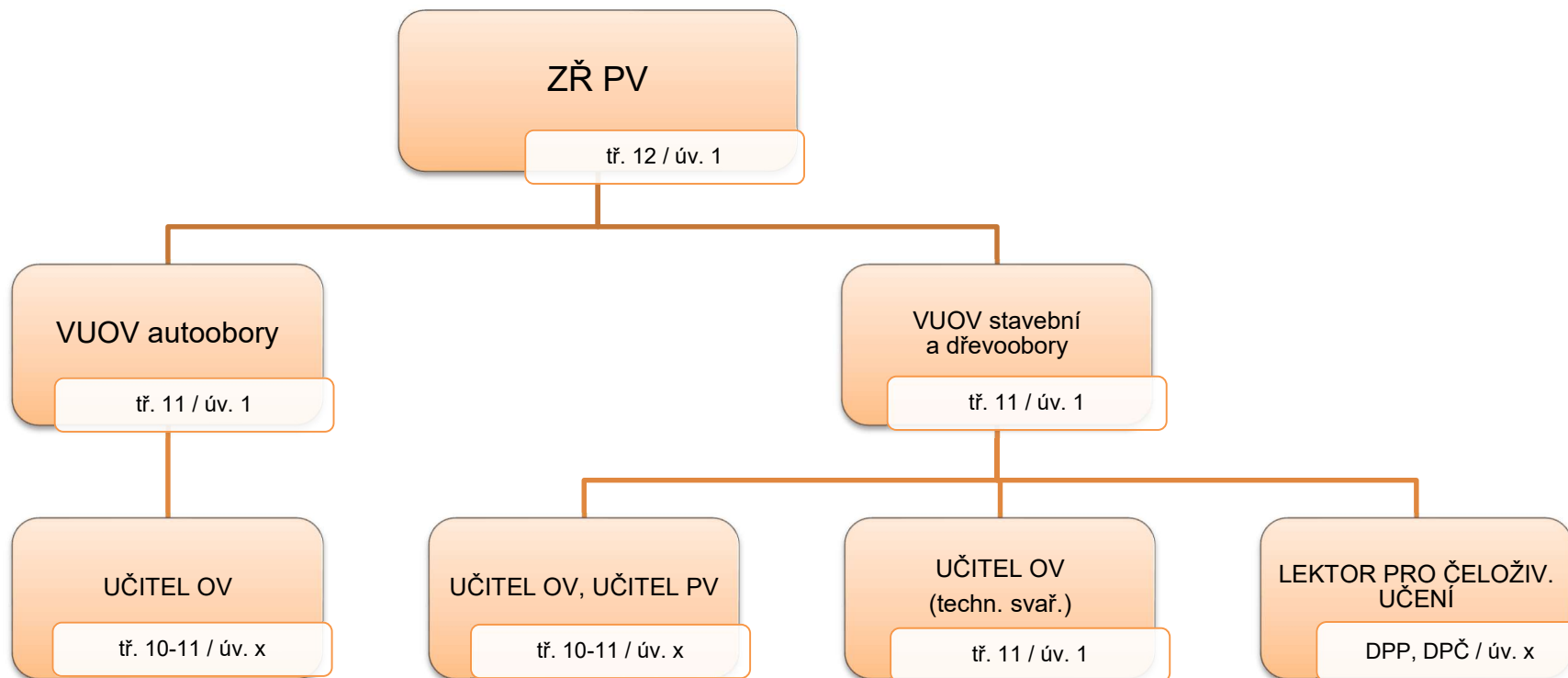

**ÚSEK EKONOMICKÝ**

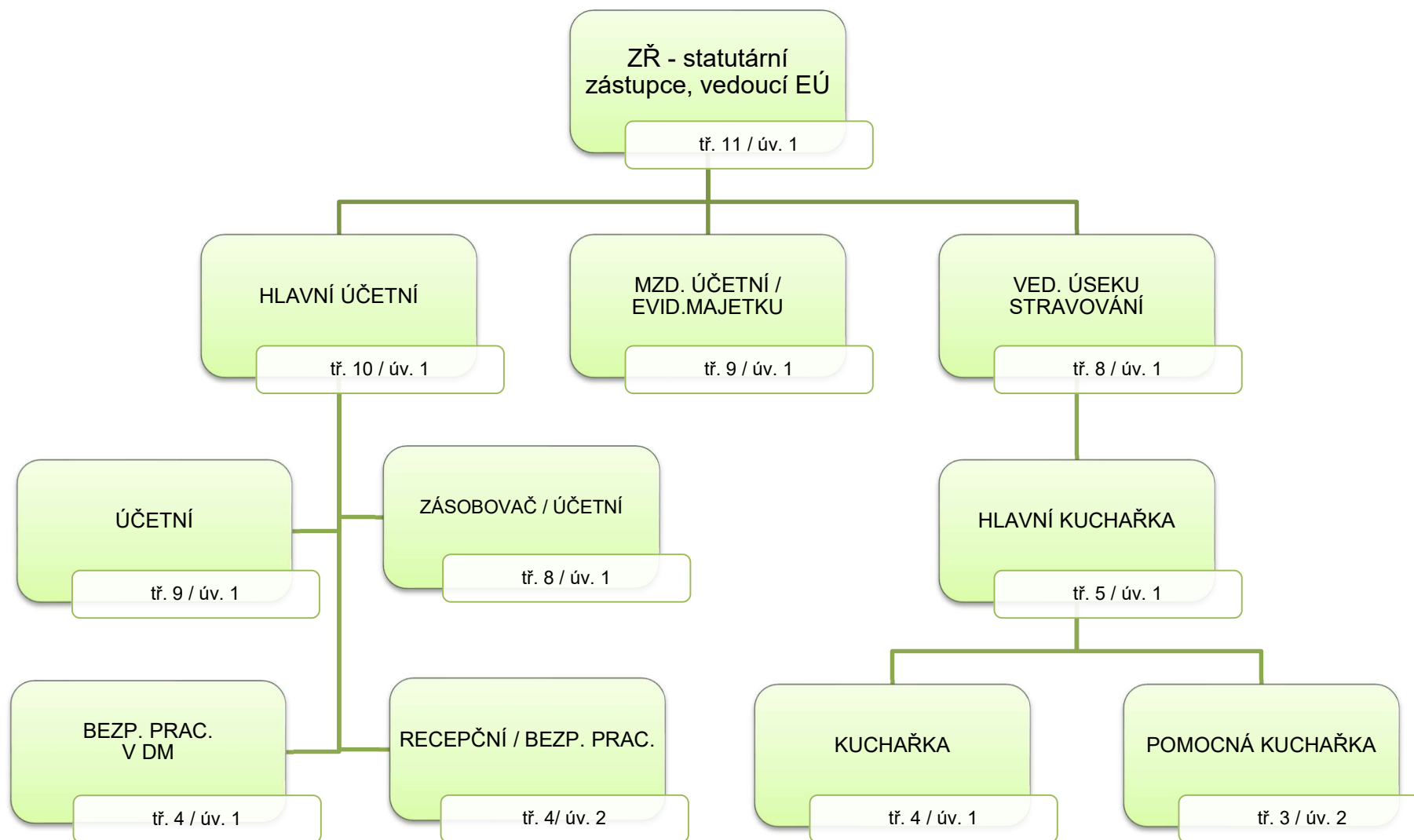

#### 4. Složení oborů vzdělání a údaje o počtech žáků

Obory ukončené maturitní zkouškou	k 30. 09. 2022				k 30. 09. 2023			
	celkem	z toho dívek	1. roč.	z toho dívek	celkem	z toho dívek	1. roč.	z toho dívek
<b>Autotronik</b>	<b>123</b>	1	35	1	<b>131</b>	6	32	3
<b>C e l k e m</b>	<b>123</b>	1	35	1	<b>131</b>	6	32	3

Nástavbové obory pro absolventy 3letých učebních oborů	k 30. 09. 2022				k 30. 09. 2023			
	celkem	z toho dívek	1. roč.	z toho dívek	celkem	z toho dívek	1. roč.	z toho dívek
<b>Podnikání (dálkové)</b>	<b>26</b>	15	0	0	<b>7</b>	4	0	0
<b>Podnikání (denní)</b>	<b>53</b>	16	28	12	<b>47</b>	13	26	4
<b>C e l k e m</b>	<b>79</b>	31	28	12	<b>54</b>	17	26	4

Obory ukončené závěrečnou zkouškou	k 30. 09. 2022				k 30. 09. 2023			
	celkem	z toho dívek	1. roč.	z toho dívek	celkem	z toho dívek	1. roč.	z toho dívek
<b>Karosář</b>	<b>47</b>	1	10	0	<b>33</b>	1	10	1
<b>Strojník silničních strojů</b>	<b>52</b>	0	20	0	<b>46</b>	1	12	0
<b>MOMV</b>	<b>107</b>	4	42	4	<b>91</b>	4	28	2
<b>Autoelektrikář</b>	<b>37</b>	5	16	3	<b>63</b>	7	22	2
<b>Truhlář</b>	<b>73</b>	4	32	3	<b>74</b>	5	33	2
<b>Instalatér</b>	<b>45</b>	1	15	0	<b>55</b>	1	18	1
<b>Klempíř</b>	<b>10</b>	0	3	0	<b>13</b>	0	3	0
<b>Tesař</b>	<b>15</b>	0	10	0	<b>21</b>	0	8	0
<b>Zedník/Obkladač</b>	<b>44</b>	0	15	0	<b>38</b>	0	17	0
<b>Kominík</b>	<b>16</b>	0	6	0	<b>14</b>	0	6	0
<b>C e l k e m</b>	<b>446</b>	15	169	10	<b>448</b>	19	157	8

## Počet žáků v letech 2019 - 2023

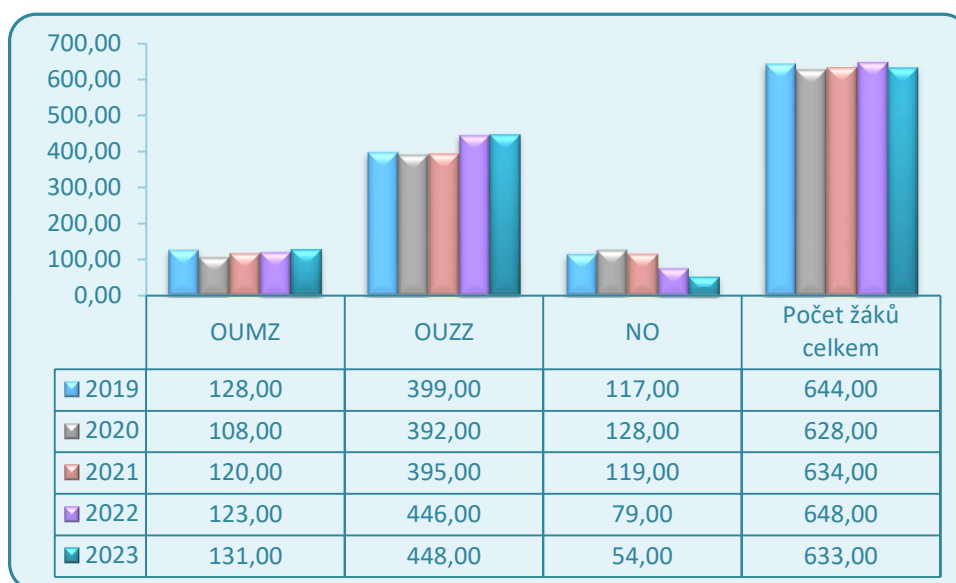

OUMZ – obory ukončené maturitní zkouškou

OUZZ – obory ukončené závěrečnou zkouškou

NO – nástavbové obory pro absolventy 3letých učebních oborů

## Prezentace nabídky oborů vzdělávání pro žáky ZŠ, rodiče a ostatní zájemce

### Škola aktivně prezentuje nabídku oborů, a to následujícími formami:

- ▶ Webové stránky školy ([www.ssto-havirov.cz](http://www.ssto-havirov.cz)) jsou pravidelně aktualizovány a poskytují komplexně nejnovější informace o dění ve škole, vyučovaných oborech a nabídce celoživotního vzdělávání. Přes webové rozhraní je přístup žáků i rodičů školy ke školnímu informačnímu systému Bakaláři. Na webových stránkách jsou prezentovány úspěchy, kterých škola dosahuje v soutěžích, projektech a dalších aktivitách. Zájemci si mohou rovněž prohlédnout interiér školy i odborných pracovišť díky virtuální prohlídce, která je dostupná z webových stránek školy.
- ▶ Aktivně provozujeme a využíváme prezentaci školy a jejích aktivit na sociálních sítích Facebook, Instagram a kanál YouTube, kde má škola vlastní účty. K těmto médiím mají zájemci přístup i přes webové stránky školy.
- ▶ Dny otevřených dveří se konaly ve dnech 11.11.2023, 09.12.2023 a 20.01.2024. Prezentovaly se veškeré obory školy, zájmové a volnočasové aktivity i Domov mládeže. V případě zájmu se potenciálním zájemcům věnují pedagogičtí pracovníci a žáci školy i mimo stanovené termíny DOD.
- ▶ Škola organizuje odborné exkurze spojené s prezentací řemesel pro žáky ZŠ, kteří tak mají možnost vyzkoušet si práci v jednotlivých oborech. V rámci prezentací řemesel a aktivit projektu OKAP II i OP JAK navštívily naši školu celé třídy žáků některých základních škol z Havířova s doprovodem výchovných poradců. Prohlédli si školu za provozu v době teoretické i praktické výuky a vyzkoušeli svou zručnost.
- ▶ Důraz je kladen rovněž na propagaci školy prostřednictvím inzerce v tisku, internetových stránek města Havířova i Moravskoslezského kraje a letákovou formou v MHD i využitím veřejných

informačních tabulí. Škola vydává vlastní letáky, brožury a propagační materiál, který je dále distribuován při nejrůznějších příležitostech a aktivitách potenciálním zájemcům o studium.

- ▶ Informace o dění ve škole jsou rovněž pravidelně uveřejňovány na portále ČŠI – Inspis.
- ▶ Propagace školy se rovněž děje i prostřednictvím aktivit sítě Euroučeň a našeho zástupce, který školu prezentuje na setkáních a prezentacích v rámci ČR i EU.
- ▶ Pro cílenou prezentaci oborů rovněž zaměstnanci školy aktivně vyhledávají, oslovují a navštěvují základní školy v celém spádovém regionu a soutěžní formou předvádějí kompletní prezentaci oborů i školy. Celkem jsme tak navštívili s prezentací o škole 50 škol z regionu.
- ▶ Využíváme možností zúčastnit se burz povolání pořádaných městy Havířov, Orlová a Karviná, které jsou spojeny s prezentací řemesel a propagací nabízených oborů. Zástupci školy se rovněž aktivně zúčastňují mini burz povolání pořádaných přímo ZŠ.
- ▶ Pořádáme každoroční setkání představitelů školy s výchovnými poradci základních škol z okolí, na kterých účastníky seznamujeme s novinkami i s možnostmi studia na naší škole.

## 5. Údaje o počtech zaměstnanců

*Průměrné přepočtené počty zaměstnanců v letech 2019-2023 dle pracovních kategorií (financované ze státního rozpočtu)*

rok	pedagogičtí pracovníci			ostatní pracovníci	celkem
	učitel TV	učitel OV	celkem		
2019	31,39	26,52	57,91	25,61	83,52
2020	31,61	30,22	61,83	27,13	88,96
2021	30,53	32,49	63,02	29,87	92,89
2022	32,88	33,87	66,75	29,43	96,18
2023	32,49	37,25	69,74	28,21	97,95

### Počet zaměstnanců školy v letech 2019 – 2023

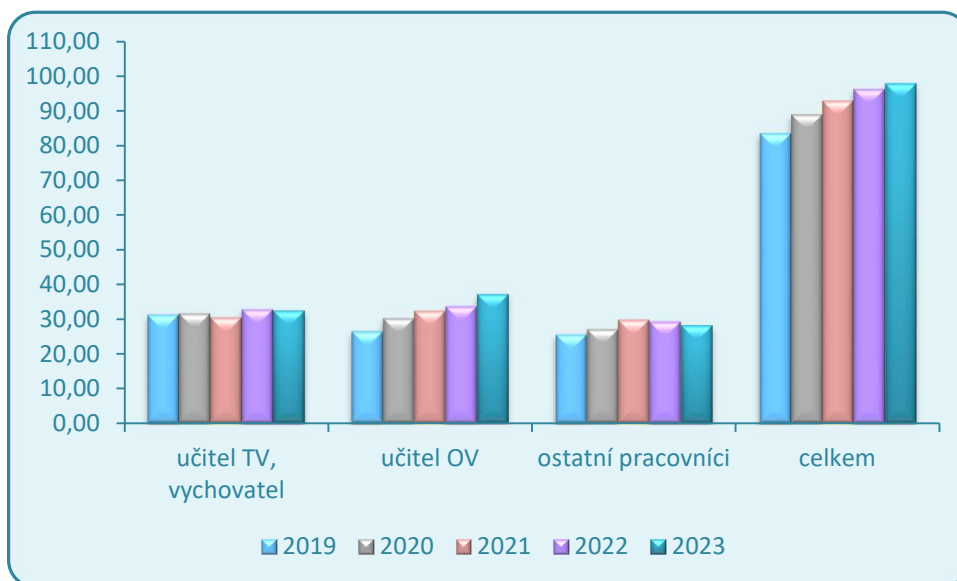

### ***B) VYHODNOCENÍ PLNĚNÍ ÚKOLŮ***

Škola v souladu se zřizovací listinou uskutečňovala vzdělávání a výchovu žáků podle vzdělávacích programů. Vyhodnocení plnění úkolů příspěvkové organizace jsou uvedeny ve Zprávě o činnosti školy za školní rok 2022/2023.

## C) ROZBOR HOSPODAŘENÍ PŘÍSPĚVKOVÉ ORGANIZACE

### 1. Náklady, výnosy a výsledek hospodaření

#### NÁKLADY hlavní činnosti

Náklady hlavní činnosti v celkové výši **104 785 415,45 Kč** v roce 2023 tvořily:

➤ spotřeba materiálu	5 026 064,96 Kč
➤ spotřeba energie	5 008 756,67 Kč
➤ opravy a udržování	2 053 369,57 Kč
➤ cestovné	321 248,58 Kč
➤ aktivace vnitroorganizačních služeb	-86 836,77 Kč
➤ ostatní služby	8 390 135,42 Kč
➤ mzdové náklady	56 489 329,00 Kč
➤ zákonné sociální pojištění	17 843 276,00 Kč
➤ jiné sociální náklady	219 376,00 Kč
➤ zákonné sociální náklady	2 530 406,70 Kč
➤ daně a poplatky	13 500,00 Kč
➤ stipendia	966 100,00 Kč
➤ odpisy	2 919 957,00 Kč
➤ náklady z drobného dlouhodobého majetku	2 887 539,11 Kč
➤ ostatní náklady	203 193,21 Kč

Podíl mzdových nákladů a souvisejícího zákonného pojištění představuje 73,35 % celkových nákladů hlavní činnosti.

#### Vybrané náklady hlavní činnosti v letech 2019 – 2023

	v tis. Kč				
položka	2019	2020	2021	2022	2023
spotřeba materiálu	3 296,95	2 897,34	3 074,53	5 096,41	5 026,06
energie a ost. nesklad. dodávky	3 450,53	2 910,70	3 056,02	3 649,81	5 008,76
opravy a udržování	1 756,95	1 577,43	1 641,40	1 752,17	2 053,37
cestovné	272,07	109,22	92,03	229,50	321,25
ostatní služby	6 292,67	5 076,07	6 361,91	7 174,74	8 390,14
mzdové náklady	38 242,77	46 023,84	50 400,08	54 558,84	56 489,33
zákonné sociální pojištění	12 197,51	14 792,05	15 889,87	16 840,89	17 843,28
jiné sociální náklady	142,09	169,74	198,98	203,52	219,38
zákonné sociální náklady	1 721,07	2 950,91	1 731,78	2 453,31	2 530,41
stipendia	496,00	757,50	1 009,00	928,60	966,10
odpisy	2 387,63	2 310,82	1 986,28	2 745,20	2 919,96
náklady z drob. DM	3 243,69	1 502,55	1 885,34	1 796,61	2 887,54

## Vývoj vybraných nákladů hlavní činnosti v letech 2019 – 2023

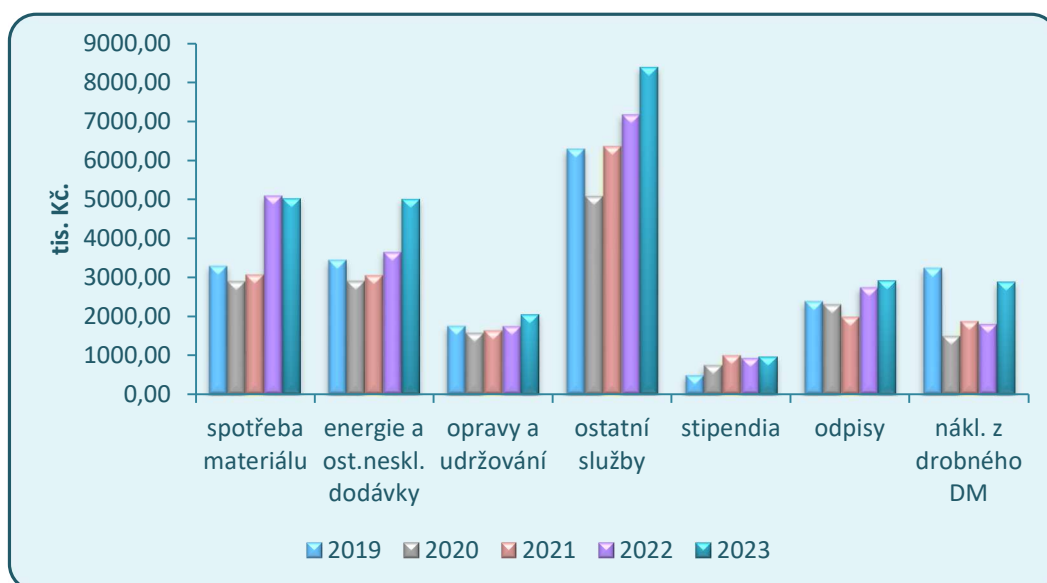

### Podrobnější členění vybraných nákladů

#### Materiálové náklady – vybrané položky

v tis. Kč

položka	2019	2020	2021	2022	2023
potraviny	1 084,49	514,55	571,16	1 174,96	1 383,06
OOPP pro žáky PV, prádlo	212,41	220,16	213,77	260,25	256,58
knihy, tiskoviny	42,05	55,53	46,21	67,07	95,65
materiál pro výuku	728,41	668,21	861,77	828,84	1 487,91
DDHM	111,84	327,55	235,50	168,97	298,06
pohonné hmoty	87,39	61,30	67,11	146,52	158,11
kancelářské potřeby vč. tiskopisů	208,92	193,30	101,78	187,50	199,05
čisticí a hygienické prostředky	160,76	143,00	99,50	197,32	232,18
materiál pro opravy a údržbu	265,06	268,87	245,83	609,77	412,24
ostatní materiálové náklady	395,62	444,87	631,89	1 455,21	503,22



### Vybrané položky materiálových nákladů – srovnání let 2019 – 2023

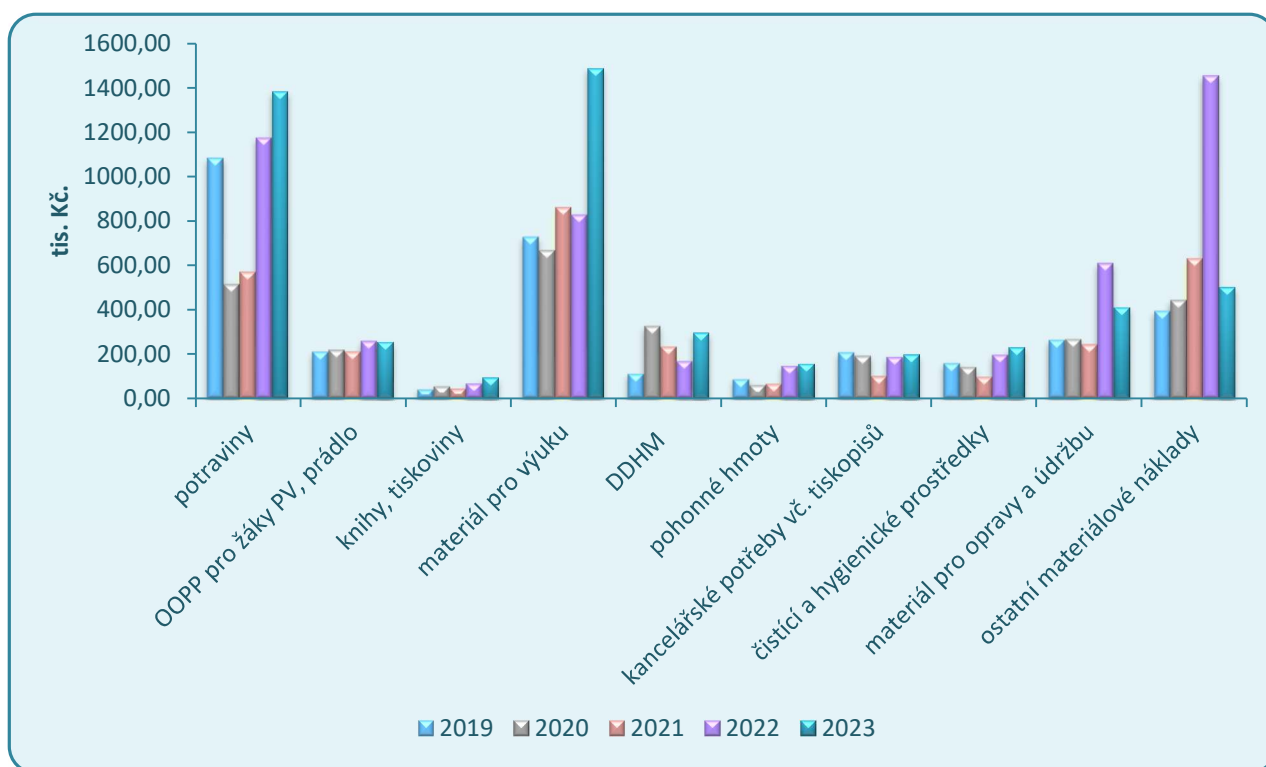

### Spotřeba energií

položka	2019	2020	2021	2022	2023
voda vč. srážkové vody	582,98	541,24	506,98	680,71	752,11
teplo, TUV	1 879,76	1 838,66	2 022,95	2 365,03	2 980,15
plyn	82,85	112,77	111,93	106,25	263,67
elektrická energie	920,20	663,66	739,12	832,17	1 278,07

v tis. Kč

## Spotřeba energií – srovnání let 2019 – 2023

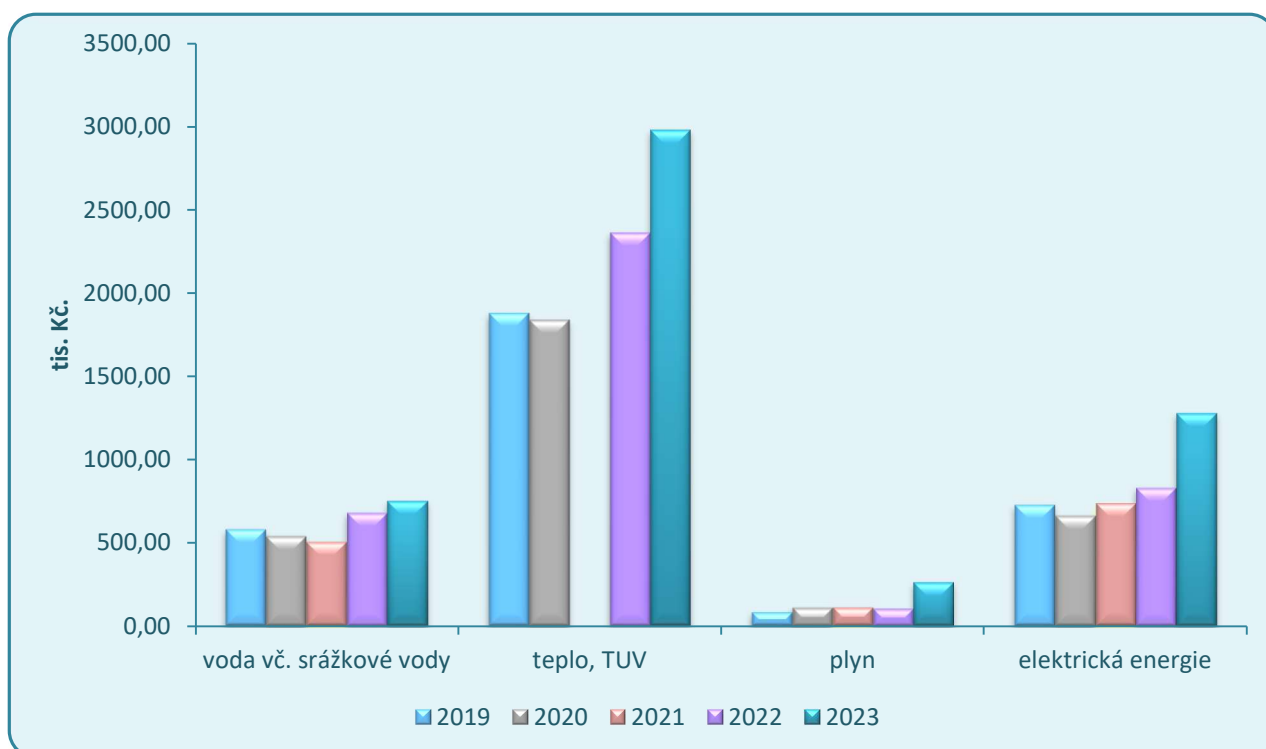

## Služby – vybrané položky

položka	2019	2020	2021	2022	2023
služby pošt a telekomunikací	219,76	231,89	212,90	230,25	248,57
nájemné	185,22	191,99	226,40	214,04	196,58
konzult., poradenské a právní sl.	107,27	147,12	166,31	128,46	111,70
likvidace odpadů	106,03	92,07	125,22	162,48	153,03
revize a odborné prohlídky	243,88	292,17	331,67	301,43	387,25
náklady na bankovní poplatky	42,63	31,39	24,32	12,93	19,36
náklady na softwarové služby	612,07	676,09	672,68	218,88	229,35
reklama, inzerce, publicita	211,36	162,71	292,05	361,31	217,01

### Vybrané položky služeb – srovnání let 2019 – 2023

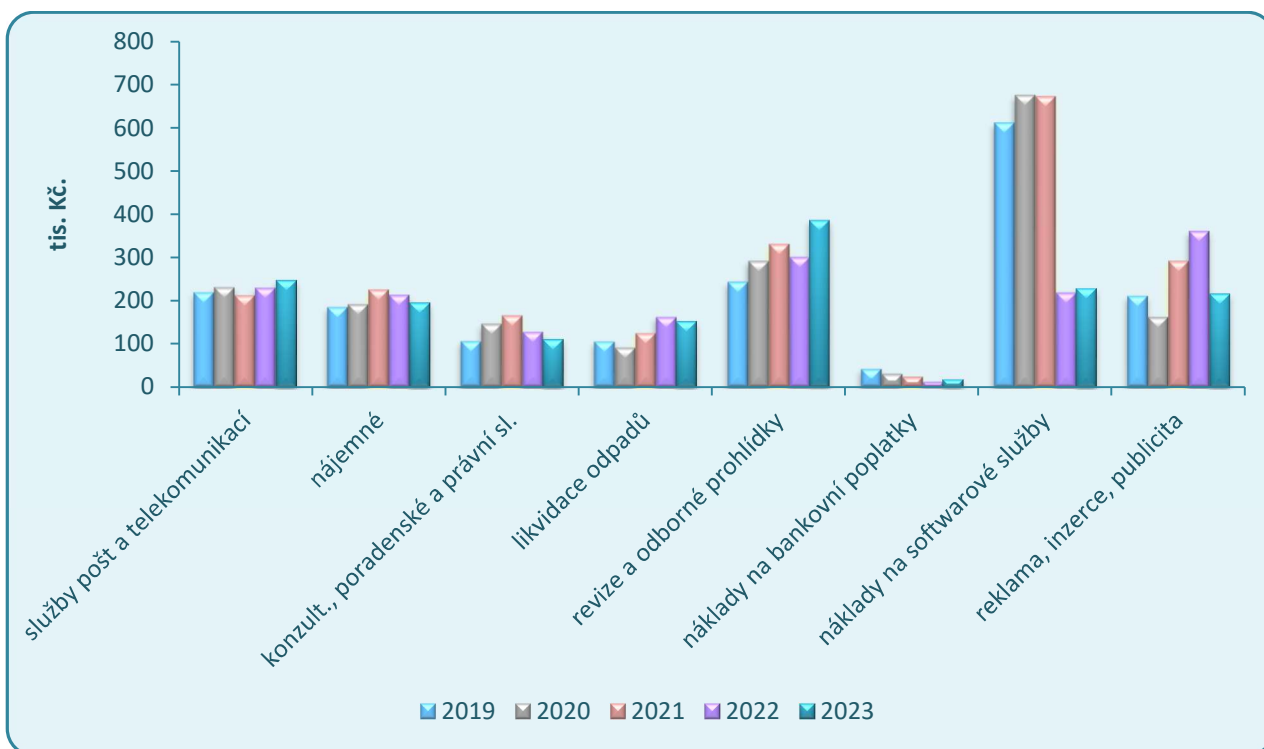

Vývoj nákladů ovlivňuje více faktorů. Snížení souvisí v některých případech s nižšími výkony školy, provedená úsporná opatření apod.

Z hlediska delšího časového období je výrazný vliv periodicit revizních prohlídek dle příslušných zákonů, důraz je kladen i na publicitu a reklamu školy.

### VÝNOSY hlavní činnosti

Výnosy hlavní činnosti ve výši **104 529 639,98 Kč** jsou tvořeny:

- |   |                  |
|---|------------------|
| a) příspěvky a dotace ze státního rozpočtu – MŠMT | 76 469 949,00 Kč |
| b) neinvestiční příspěvky od zřizovatele          | 16 299 636,41 Kč |
| c) ostatní dotace – projekty, dotace od obcí      | 8 082 606,35 Kč  |
| d) vlastní příjmy                                 | 3 677 448,22 Kč  |

### Struktura vlastních příjmů:

➤ výnosy za produktivní práci žáků	145 372,37 Kč
➤ svařovací kurzy pro žáky	101 820,00 Kč
➤ stravování žáků	915 374,00 Kč
➤ závodní stravování zaměstnanců	474 974,72 Kč
➤ ubytování žáků v domově mládeže	308 633,00 Kč
➤ rozpuštění investičního transferu	1 553 576,00 Kč
➤ čerpání RF – dary	19 179,00 Kč
➤ náhrada škod od pojišťoven	6 335,00 Kč
➤ ostatní výnosy (startovné, úroky, kurz. zisky, apod.)	152 184,13 Kč

### Srovnání vybraných vlastních příjmů (výnosů) v letech 2019 – 2023

v tis. Kč

položka vlastních příjmů	2019	2020	2021	2022	2023
výnosy za produktivní práci žáků	173,76	31,64	37,63	65,70	145,37
svařovací kurzy pro žáky	71,30	45,19	45,20	76,21	101,82
stravování žáků	789,68	330,66	287,08	648,40	915,37
závodní stravování zaměstnanců	344,60	194,90	297,39	402,37	474,97
ubytování žáků v domově mládeže	268,50	113,35	113,02	220,77	308,63

## Vývoj vybraných vlastních příjmů v letech 2019 – 2023

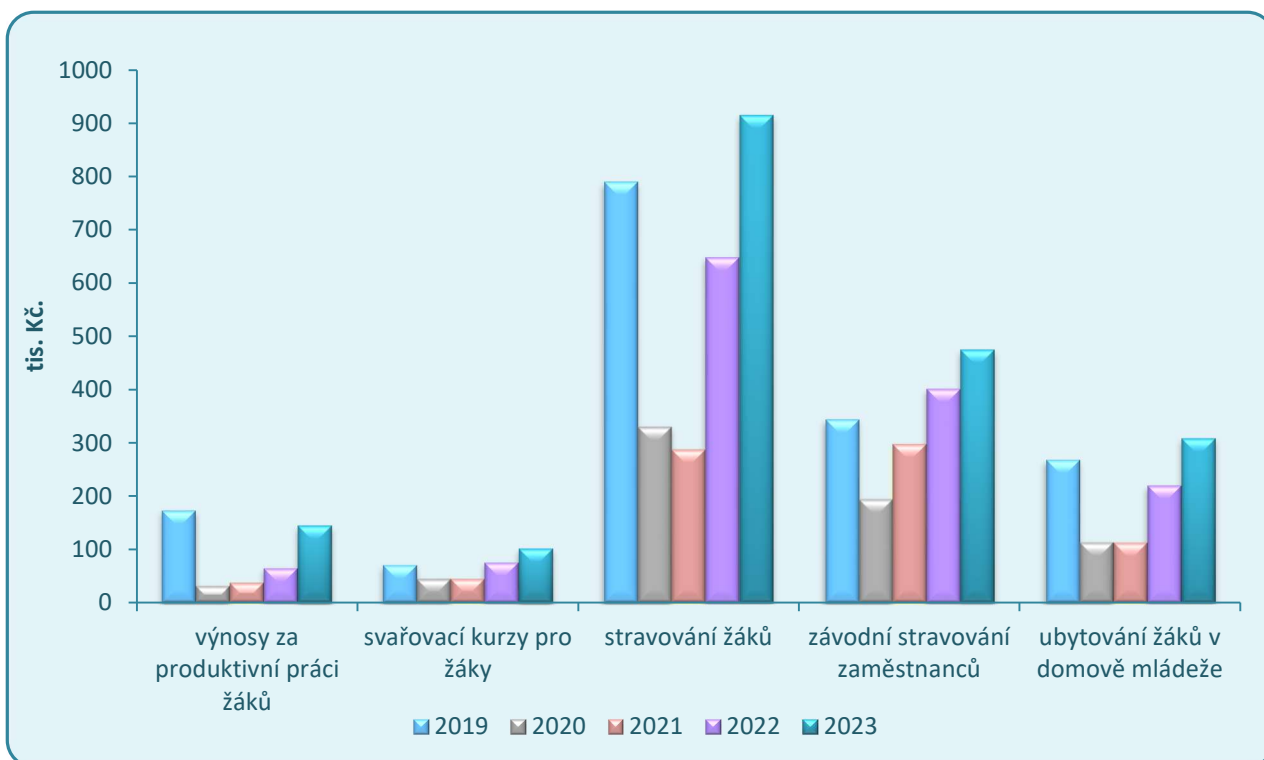

Sledované vlastní příjmy v roce 2023 byly oproti loňskému roku opět o něco vyšší. Vyšší příjem zaznamenalo především stravování žáků.

## VÝSLEDEK HOSPODAŘENÍ

### Hlavní činnost

➤ náklady	104 785 415,45 Kč
➤ výnosy	104 529 639,98 Kč
➤ výsledek hospodaření – ztráta	- 255 775,47 Kč

### Doplňková činnost

➤ náklady	756 089,55 Kč
➤ výnosy	1 017 363,66 Kč
➤ výsledek hospodaření - zisk	261 274,11 Kč

**Celkový výsledek hospodaření za organizaci po zdanění – zisk 5 498,64 Kč**

Ztráta v hlavní činnosti byla plně pokryta ziskem z doplňkové činnosti. Výsledek hospodaření běžného účetního období je finančně krytý peněžními prostředky na běžném účtu organizace.

Z důvodu nevypořádání ztráty minulých let nemůže organizace dle zákona č. 250/2000 Sb., o rozpočtových pravidlech územních rozpočtů, navrhnout přiděl výsledku hospodaření do fondů. Zisk ve výši 5 498,64 Kč bude použit na krytí ztráty minulých let.

## 2. Čerpání účelových dotací

### Příspěvky a dotace ze státního rozpočtu – MŠMT

v Kč

Položka		poskytnuto k 31. 12. 2023	čerpano k 31. 12. 2023	rozdíl
ÚZ 33353	Přímé výdaje na vzdělávání	74 905 145,00	74 905 145,00	0,00
	<i>v tom:</i>			
	<i>Prostředky na platy</i>	<i>52 273 908,00</i>	<i>52 273 908,00</i>	<i>0,00</i>
	<i>Ostatní osobní náklady</i>	<i>369 592,00</i>	<i>369 592,00</i>	<i>0,00</i>
	<i>Zákonné odvody</i>	<i>17 793 566,00</i>	<i>17 700 009,00</i>	<i>93 557,00</i>
	<i>FKSP</i>	<i>1 045 478,00</i>	<i>1 051 416,00</i>	<i>-5 938,00</i>
	<i>Přímý ONIV</i>	<i>3 422 601,00</i>	<i>3 510 220,00</i>	<i>-87 619,00</i>
ÚZ 33086	Na doučování z Národního plánu obnovy příspěvkovým organizacím v odvětví školství zřízeným krajem na rok 2023 ze zdrojů fondu Evropské unie – Next generation EU – období 1-8/2023	191 400,00	191 400,00	0,00
ÚZ 33088	Na pořízení mobilních digitálních technologií pro znevýhodněné žáky příspěvkovým organizacím v odvětví školství zřízeným krajem na rok 2023 ze státního rozpočtu – Nástroje pro oživení a odolnost ze zdrojů fondu Evropské unie - Next Generation EU	221 000,00	221 000,00	0,00
ÚZ 33087	Nástroje pro oživení a odolnost v rámci Národního plánu obnovy – ZŠ, SŠ, konzervatoře – příspěvek na provoz p.o. zřízeným krajem na rok 2023 ze zdrojů fondu EU – Next Generation EU	622 000,00	622 000,00	0,00
<b>Celkem</b>		<b>75 939 545,00</b>	<b>75 939 545,00</b>	<b>0,00</b>

Dle platné metodiky byly nedočerpané prostředky zákonných odvodů v celkové výši 93 557,-- Kč použity na dokrytí tvorby FKSP a položky přímý ONIV.

## Příspěvky a dotace od zřizovatele

v Kč

Položka		poskytnuto k 31. 12. 2023	čerpáno k 31. 12. 2023	rozdíl
ÚZ 1	Provozní náklady	7 574 000,00	7 574 000,00	0,00
ÚZ 200	Energie	7 060 000,00	4 835 375,00	2 224 625,00
ÚZ 205	Krytí odpisů dlouhodobého hmotného a nehmotného majetku	1 375 000,00	1 366 381,00	8 619,00
ÚZ 834	Krajské kolo soutěže AUTOOPRAVÁŘ JUNIOR 2023	10 000,00	10 000,00	0,00
ÚZ 900	Na náklady související s poskytováním humanitární pomoci ukrajinským občanům	1 086 000,00	1 086 000,00	0,00
ÚZ 144	Financování stipendií ve školním roce 2022/2023	617 000,00	966 100,00	-349 100,00
ÚZ 144	Financování stipendií ve školním roce 2023/2024	766 000,00	0,00	766 000,00
ÚZ 206	Vybudování workoutového hřiště	742 940,00	742 940,00	0,00
ÚZ 203	Na obnovu a modernizaci vybavení dřevařských a automobilových oborů	500 000,00	0,00	500 000,00
<b>Celkem</b>		<b>19 730 940,00</b>	<b>16 580 796,00</b>	<b>3 150 144,00</b>

ÚZ 200 (energie) a ÚZ 205 (krytí odpisů dlouhodobého hmotného a nehmotného majetku) bylo nedočerpáno, v lednu 2024 byla provedena vratka na účet zřizovatele.

V případě stipendií (ÚZ 144) byly v roce 2023 dočerpány finanční prostředky poskytnuté v roce 2022 ve výši 349 100,-- Kč. Použitelnost dotace na financování stipendií ve školním roce 2023/2024 je stanovena do 30. 9. 2024. Nevyčerpané finanční prostředky budou použity v období od ledna do září 2023.

ÚZ 203 bude čerpáno v roce 2024, časová použitelnost je do 30.09.2024.

Od září 2023 byla organizace zapojena do projektu „Potravinová pomoc dětem v sociální nouzi z prostředků OPZ+ v Moravskoslezském kraji“, který je financován z Operačního programu Zaměstnanost plus, specifický cíl – Materiální pomoc nejchudším osobám – Bezplatná strava ve školách. V 1. pololetí školního roku 2023/2024 bylo poskytnuto celkem 429 obědů v celkové výši 17 160,00 Kč.

### 3. Mzdové náklady, průměrný plat

V roce 2023 naše organizace postupovala při odměňování v souladu se zákonem č. 262/2006 Sb., zákoníku práce, v platném znění a dle nařízení vlády č. 564/2006 Sb., o platových poměrech zaměstnanců ve veřejných službách a správě, v platném znění. Všechny stanovené závazné ukazatele byly dodrženy.

#### Mzdové náklady podle zdrojů financování za rok 2023

v tis. Kč

Mzdové náklady	SR vč. ESF	Ostatní zdroje	Doplňková činnost
tarifní plat	33 297,85	186,40	170,68
osobní příplatky	3 620,86	10,97	11,36
odměny	5 408,88	5,00	10,49
plnění nezahrnovaná do podílu mimotarifních složek			
- příplatky za vedení a zastupování	621,44	3,51	
- zvláštní příplatky	959,01		1,13
- přespočetné hodiny	825,83		
- příplatky za noční práci	56,18		1,74
- příplatky za práci v SO, NE a ve svátek	28,12		0,18
- plat za práci přesčas vč. příplatku	18,28	19,68	
- ostatní příplatky	27,44		
náhrady platů	7 410,02	9,10	16,78
<b>PLATY ZAMĚSTNANCŮ CELKEM</b>	<b>52 273,91</b>	<b>234,66</b>	<b>212,36</b>
Ostatní platby za provedenou práci	3 389,42	305,00	39,37
<b>MZDOVÉ NÁKLADY CELKEM</b>	<b>55 663,33</b>	<b>539,66</b>	<b>251,73</b>



**Vývoj průměrného platu jednotlivých kategorií zaměstnanců v letech 2019 – 2023**

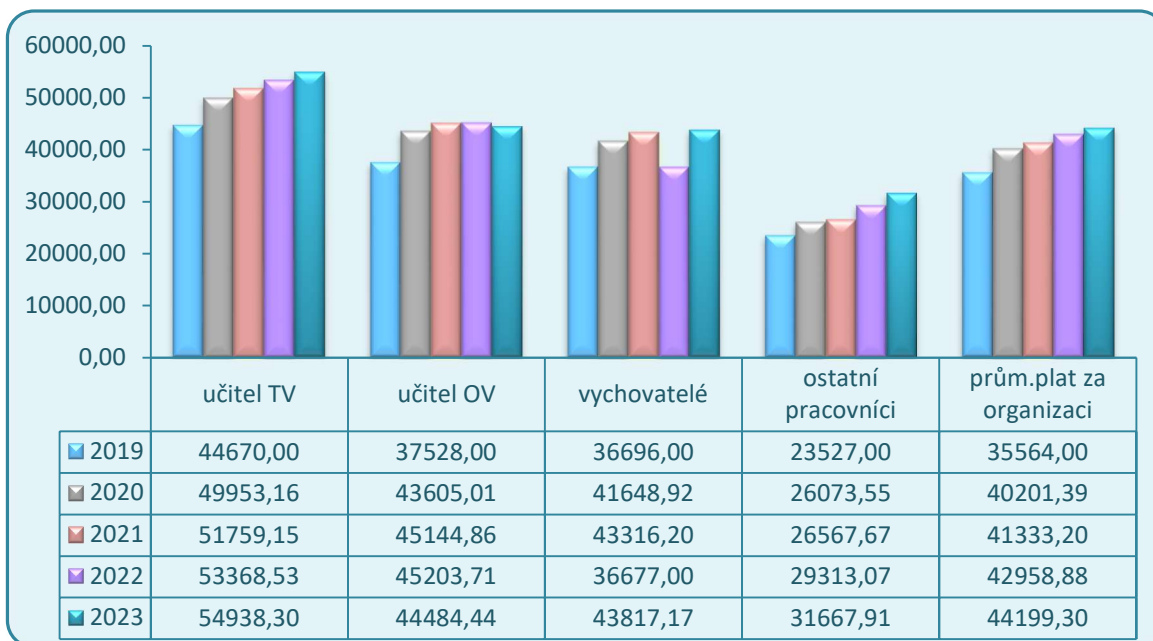

Struktura mzdových nákladů a jejich výše vyplývá z platných mzdových předpisů pro odměňování a platné kolektivní smlouvy. Vývoj průměrného platu odráží mzdovou politiku MŠMT ČR v oblasti odměňování pedagogických pracovníků a ostatních zaměstnanců škol a školských zařízení.

**Mzdové náklady, zákonné sociální pojištění a ostatní sociální náklady v letech 2019 – 2023**

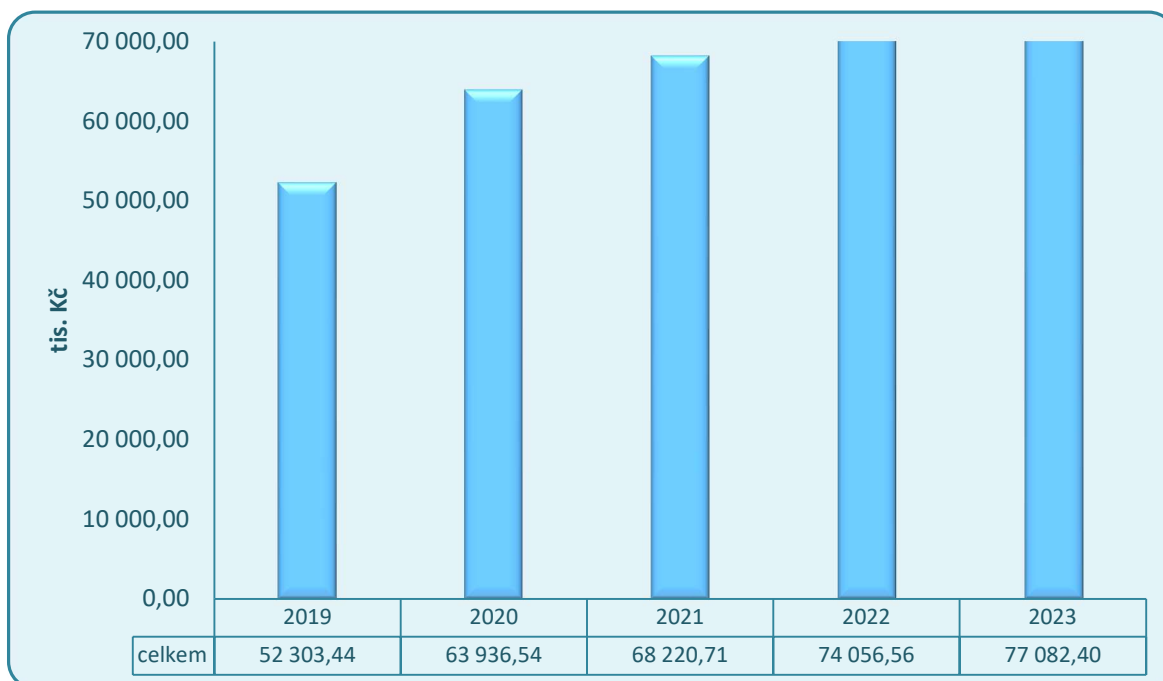

### Počet zaměstnanců dle zdrojů financování – průměrný přepočtený počet

Počet zaměstnanců	2019	2020	2021	2022	2023
<b>Přepočtené počty celkem</b>	<b>85,270</b>	<b>90,34</b>	<b>94,21</b>	<b>99,19</b>	<b>99,40</b>
<i>z toho</i>					
státní rozpočet vč. ESF	83,517	88,96	93,99	94,99	97,95
doplňková činnost	1,753	1,38	0,22	0,46	0,72
ostatní zdroje*				0,74	0,73

\* jedná se o poskytování humanitární pomoci ukrajinským občanům

### Zahraníční pracovní cesty

V roce 2023 byly z programu ERASMUS + realizovány tyto zahraniční cesty:

- 19.03.2023 - 01.04.2023 – 14denní pracovní stáž pro 18 studentů v tureckém městě Izmit,
- 07.05.2023 - 21.05.2023 – 14denní pracovní stáž pro 10 studentů v portugalském města Braga,
- 17.09.2023 - 16.12.2023 – dlouhodobá pracovní stáž pro 2 studenty v portugalském městě Braga,
- 30.10.2023 - 10.11.2023 – 14denní pracovní stáž pro 10 studentů ve slovenské městě Vrábľe.

## 4. Komentář k přehledu o plnění plánu hospodaření

V souladu se „Zásadami vztahů orgánů kraje k příspěvkovým organizacím, které byly zřízeny krajem nebo byly na kraj převedeny zvláštním zákonem“ a na základě stanoveného závazného ukazatele byl zpracován finanční plán na rok 2023.

Přesto, že náklady a výnosy roku 2023 byly plánovány tak, aby bylo dosaženo vyrovnaného hospodářského výsledku, bylo nutné v průběhu roku přehodnotit některé nákladové položky a finanční prostředky operativně přesunout, jak je patrné z údajů tabulky „Přehled o plnění plánu hospodaření“.

Položka	Odchylka oproti plánu v %	Komentář
A.I.1. Spotřeba materiálu (501)	21,92	Navyšování cen potravin a větší nákupy učebních pomůcek z důvodu posílení závazného ukazatele na provoz.
A.I.2. Spotřeba energie (502)	-29,25	Úspora energií.

A.I.8. Opravy a udržování (511)	69,00	Posílení závazného ukazatele na provoz, nepředvídatelné havarijní stavy na majetku.
A.I.9. Cestovné (512)	39,67	Navýšené náklady na cestovné z důvodu realizace projektů (školení, výjezdy).
A.I.35. Náklady z drobného dlouhodobého majetku (558)	802,36	Nákup drobného dlouhodobého majetku - Národní plán obnovy.
A.I.11. Aktivace vnitroorganizačních služeb (516)	100,00	
A.I.20. Jiné dně a poplatky (538)	-25,00	
B.I.2. Výnosy z prodeje služeb (602)	17,43	Chybné rozhodnutí při sestavování plánu – položky buď vůbec nebyly začleněny do finančního plánu nebo byla jejich výše nesprávně predikována.
B.I.12. Výnosy z prodeje materiálu (644)	-100,00	
B.I.3. Výnosy z pronájmů (603)	87,89	
B.I.17. Ostatní výnosy z činnosti (649)	-97,71	
A.I.16. Zákonné sociální náklady (527)	91,21	
B.I.16. Čerpání fondů (648)	-93,61	Plánované čerpání IF na opravy majetku nebylo realizováno.
A.I.36. Ostatní náklady z činnosti (549)	984,95	Při sestavování plánu nebyla zohledněna položka na čerpání stipendií.
A.II.3. Kurzové ztráty (563)	100,00	
B.I.10. Jiné pokuty a penále (642)	100,00	Charakter těchto položek a aktuální situace na finančních trzích neumožňuje přesně predikovat vývoj a následně jej začlenit do finančního plánu.
B.II.2. Úroky (662)	100,00	
B.II.3. Kurzové zisky (663)	100,00	

B.I.9. Smluvní pokuty a úroky z prodlení z pronájmů (641)	100,00	Charakter těchto položek nelze dopředu odhadnout.
A.I.23. Jiné pokuty a penále (542)	100,00	

## ***5. Péče o spravovaný majetek***

Organizace spravuje v katastrálním území Havířov-Šumbark celkem sedm budov, z toho tři budovy s číslem popisným, čtyři budovy bez čísla popisného a v katastrálním území Dolní Suchá dvě budovy bez čísla popisného.

Organizace neměla a nemá ve správě nevyužitý nebo nadbytečný majetek. V organizaci byly vytvořeny podmínky pro řádnou péči o svěřený majetek.

Z rozpočtu školy a z vlastních zdrojů byly financovány potřebné akce k zajištění provozuschopnosti a bezpečnosti provozování budov a zařízení. Některé opravy vyplynuly z výsledků kontrol a revizí elektrických zařízení.

### **Přehled investičních akcí v roce 2023**

Pořízení hydraulické lopaty k bagru	55 659,12 Kč
Pořízení tepelného čerpadla	60 424,00 Kč
Pořízení bezpečnostních dveří	362 088,24 Kč
PD – energetické úspory VI. Etapa (BS Suchá)	217 800,00 Kč
Rozšíření bezdrátové sítě Wifi	199 485,00 Kč
Workoutové hřiště	742 940,00 Kč



## Přehled hlavních akcí údržby v roce 2023

Oprava vjezdu do areálu školy	375 508,93 Kč
Výměna PVC - škola	236 313,00 Kč
Oprava omítek - škola	112 212,98 Kč
Výměna podlahy – učebna č. 17	80 828,00 Kč
Oprava žaluzií – škola	59 591,29 Kč
Oprava žaluzií – ubytovací prostory	60 037,78 Kč
Oprava sociální zařízení	229 924,20 Kč
Oprava koupelny – ubytovací prostory	197 607,00 Kč
Oprava ubytovacích prostor	247 868,50 Kč
Oprava podlah - škola	134 370,50 Kč
Oprava chodby - škola	69 192,00 Kč

V rámci projektu TPA – Inovační centrum pro transformaci vzdělávání bylo vybudováno netradiční, moderní otevřené výukové prostředí, které žákům umožní potřebný prostor pro rozvoj. Projekt byl financován z Operačního programu Spravedlivá transformace. Celkové náklady projektu byly ve výši 5 131 583,49 Kč.



### Inventarizace majetku

Inventarizace byla provedena na základě Příkazu ředitele SŠTO č. PŘ EÚ 001/2023, který blíže specifikoval harmonogram provádění inventarizací majetku, jmenování dílčích inventarizačních komisí a ústřední inventarizační komise a stanovil rozsah a způsob provádění inventarizací.

Inventarizace proběhla bez závad v souladu s interními pokyny dle výše uvedeného příkazu ředitele a obecně platnou legislativou – zákon č. 563/1991 Sb., o účetnictví ve znění pozdějších předpisů a vyhlášky č. 270/2010 Sb., o inventarizaci majetku a závazků.

Členové inventarizačních komisí během inventarizací posuzovali nejen fyzický a účetní stav inventarizovaných prostředků, ale hodnotili také jejich faktický stav z hlediska morálního a fyzického opotřebení a kontrolovali využití a ochranu majetku na příslušných pracovištích. Nebyly shledány případy nevyužití majetku, a tudíž jeho neupotřebitelnosti. Existující majetek je řádně využíván pro potřeby organizace.

### Informace o pronájmech nemovitého majetku

Výnosy z pronájmu bez služeb za rok 2023 činily:

➤ dlouhodobé nájmy nebytových prostor	264 527,74 Kč
➤ krátkodobé nájmy prostor, sportoviště	29 150,74 Kč
➤ krátkodobé nájmy movitých věcí	46 021,91 Kč
<b>Celkové výnosy z pronájmů</b>	<b>339 700,39 Kč</b>

Organizace pronajímá volné prostory formou:

- dlouhodobých nájmu nebytových prostor na základě uzavřených smluv o nájmu prostoru sloužícímu k podnikání
- krátkodobých nájmu na základě uzavřených smluv o krátkodobém pronájmu (multimediální učebna, ostatní učebny – pro zajištění výchovně-vzdělávací činnosti nájemce; sportoviště pro účely tělesné výchovy a sportu; prostor dílen pro podnikatelskou činnost)
- krátkodobých pronájmů movitých věcí na základě uzavřených smluv o pronájmu

### Informace o pojistných událostech

Pojištění hrazené zřizovatelem:

- živelné pojištění budov
- pojištění zodpovědnosti podnikatelů
- pojištění motorových vozidel
- pojištění vandalismu
- pojištění proti krádeži

Pojištění hrazené organizací:

- zákonné úrazové pojištění zaměstnanců 4, 2 % z vyplacených mezd

**V roce 2023 nebyly řešeny žádné pojistné události, které by byly hlášeny na Policii ČR.**

## 6. *Vyhodnocení přínosu doplňkové činnosti*

Doplňková činnost patří k významným činnostem podporujícím oblast výchovně vzdělávací i oblast hospodaření školy. Výnosy z doplňkové činnosti za rok 2023 činily celkem 1 017 363,66 Kč. Hospodářský výsledek (zisk) po zdanění činil 261 274,11 Kč.

Na celkových výnosech DČ ve výši 1 017 363,66 Kč se podílely jednotlivé činnosti takto:

➤ Ubytovací služby	149 890,88	= 14,73 %
➤ Rekvalifikační kurzy	70 769,00	= 6,96 %
➤ Pronájem majetku	679 174,77	= 66,76 %
➤ Svářečské kurzy	50 166,91	= 4,93 %
➤ Hostinská činnost	67 362,10	= 6,62 %

### *Podíl jednotlivých složek DČ na celkových výnosech DČ*

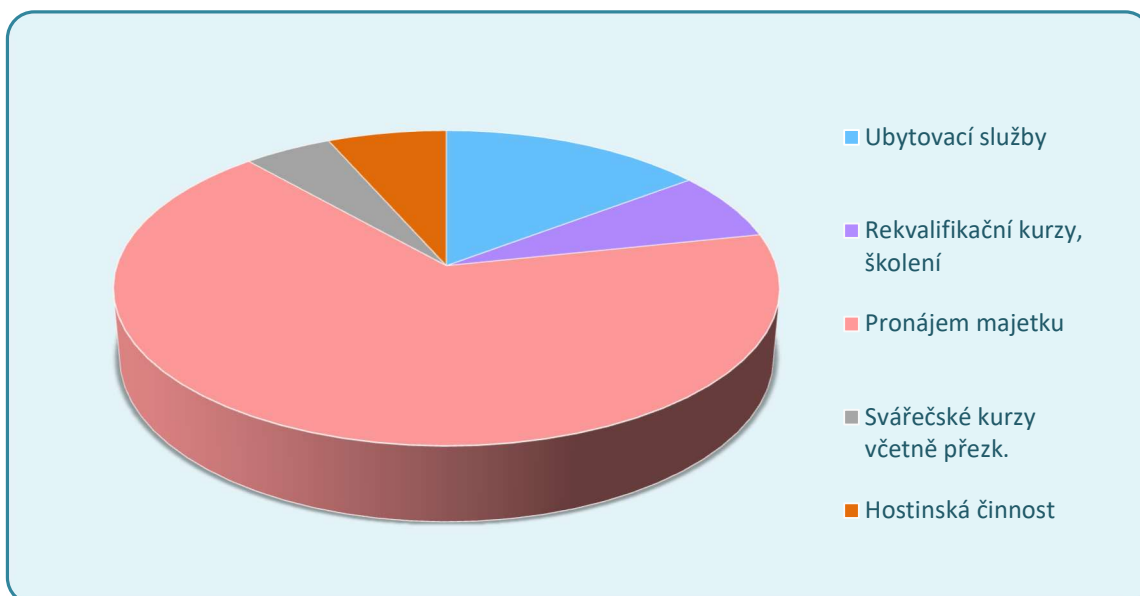

Jednotlivé aktivity DČ jsou ovlivňovány poptávkou a aktivní nabídkovou činností našimi zaměstnanci. Některé činnosti nebyly z důvodu chybějící poptávky vykonávány.

V roce 2023 organizace neprovozovala tyto okruhy doplňkové činnosti:

- Závodní stravování zaměstnanců právnických osob vykonávající činnost škol a školských zařízení krajem, obcí nebo svazkem obcí
- Silniční motorová doprava osobní a nákladní
- Opravy silničních vozidel
- Vodoinstalatérství, topenářství
- Klempířství a oprava karoserií
- Pokrývačství, tesařství
- Truhlářství
- Zednictví
- Mimoškolní výchova a vzdělávání, výchovné, relaxační, zotavovací akce a sportovní kurz
- Reklamní činnost a marketing

#### Přehled vývoje nejvýznamnějších výnosů doplňkové činnosti v období 2019 - 2023

v tis. Kč

Činnost	2019	2020	2021	2022	2023
<b>Ubytovací služby</b>	1 934,80	1 381,19	40,84	48,02	149,89
<b>Rekvalifikační kurzy, kurzy PK</b>	385,27	403,45	129,75	510,20	70,77
<b>Pronájem majetku + služby</b>	460,28	412,09	477,50	569,92	679,17
<b>Svářečské kurzy</b>	90,16	29,88	29,47	21,19	50,17
<b>Hostinská činnost</b>	39,77	61,46	1,03	40,95	67,36



## Vývoj výnosů DČ v letech 2019 – 2023

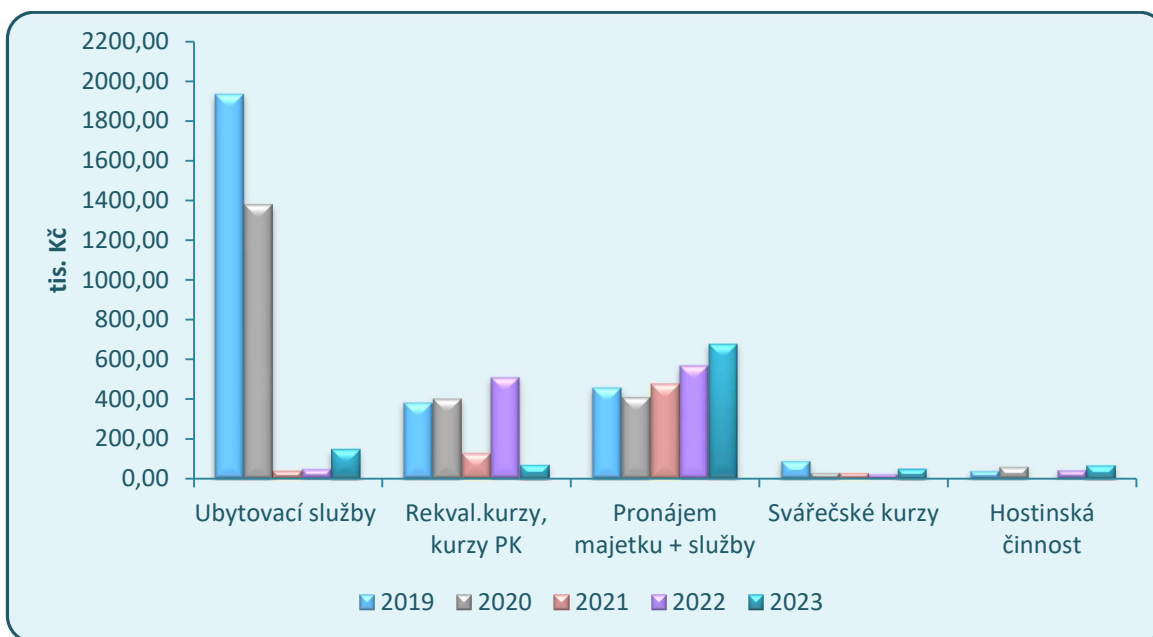

### Ubytovací služby

Výnosy	149 890,88 Kč
Náklady	76 680,30 Kč
Hospodářský výsledek – zisk po zdanění	73 210,58 Kč

Ubytovací služby byly v roce 2023 poskytovány především větším skupinám osob. Část ubytovací kapacity byla do konce měsíce června 2023 nabídnuta pro poskytování dočasného ubytování pro uprchlíky z Ukrajiny.

### Provádění rekvalifikačních kurzů, vzdělávacích kurzů a odborného školení

Výnosy	70 769,00 Kč
Náklady	61 977,36 Kč
Hospodářský výsledek – zisk po zdanění	8 791,64 Kč

Profesní kvalifikace umožňují občanům získat celorepublikově platný doklad o skutečně nabytých dovednostech na určitou přesně vymezenou specializaci, která je samostatně uplatnitelná na trhu práce. Zvyšuje se tak jejich flexibilita a konkurenceschopnostech při hledání nového zaměstnání. Zaměstnavatelé využívají systém profesních kvalifikací při personální práci ve firmách (lepší informace o profesní způsobilosti nových zaměstnanců, benefit pro stávající zaměstnance, apod.).

Střední škola technických oborů v Havířově – Šumbarku umožňuje získat zájemcům profesní kvalifikace ve 28 oborech technického zaměření. Zájemce o získání profesní kvalifikace se může sám rozhodnout o vykonání (absolvování) zkoušky podle hodnotícího standardu příslušné profesní kvalifikace bez předchozí přípravy na zkoušku v sídle naší školy. Předpokladem je, že má dostatečné znalosti a praxi v uvedeném oboru v rozsahu požadovaném hodnotícím standardem. V opačném případě se může zúčastnit kurzu pořádaného školou, kde získá technické i praktické dovednosti potřebné k úspěšnému vykonání zkoušky z vybrané profesní kvalifikace.

V současné době má škola autorizaci a nabízí zájemcům možnost získání těchto profesních kvalifikací:

- Zedník (36-020-H)
- Tesař (36-051-H)
- Truhlář nábytku (33-001-H)
- Stavební truhlář (33-002-H)
- Montážník nábytku (33-014-H)
- Zámečnick (23-003-H)
- Klempíř stavební (36-053-H)
- Klempíř strojní (23-051-H)
- Montér zateplovacích systémů (36-022-H)
- Montér vnitřního rozvodu vody a kanalizace (36-003-H)
- Topenář (36-004-H)
- Montér vnitřního rozvodu plynu a zařízení (36-004-H)
- Kominík – Kontrola a čištění spalinových cest (36- 025-H)
- Kominík – Revizní technik spalinových cest (36- 024-H)
- Kominík – Měření spalin (36- 023-H)
- Kominík – Montáž komínů a komínových vložek (36- 017-H)
- Truhlář pro výrobu oken a dveří (33-022-H)
- Dílenský montážník nábytku (33-020-H)
- Truhlář pro obklady, schodiště a podlahy (33-024-H)
- Obsluha strojů pro zpracování materiálu ve výrobě nábytku (33-017-H)
- Truhlář pro příčky a vestavěný nábytek (33-023-H)
- Omítkář (36-057-H)
- Montér výplní stavebních otvorů (36-054-H)
- Montér zdících systémů (36-056-H)
- Mechanik příslušenství osobních automobilů (23-103-H)
- Mechanik pneuservisu osobních motorových vozidel (23-087-H)
- Mechanik komplexního pneuservisu (23-091-H)
- Obkladač v prefabrikaci (36-109-H)

## Rekvalifikační kurzy a profesní kvalifikace prováděné v roce 2023

období	firma, instituce	Název rekvalifikačního kurzu	počet účastníků	výnosy v Kč
03/2023	individuální plátce	Klempíř stavební včetně zkoušky	1	28 000,00
06/2023	individuální plátce	Klempíř – Přípravný kurz k ZUZ	5	14 500,00
12/2023	individuální plátce	Zedník/zednice - Externí odborný výcvik (poměrná část pro rok 2023)	1	28 269,00
<b>Celkem</b>			<b>7</b>	<b>70 769,00</b>

### Svářečské kurzy včetně přezkoušení

Výnosy	50 166,91 Kč
Náklady	41 388,46 Kč
Hospodářský výsledek – zisk po zdanění	8 778,45 Kč

Kromě uvedených rekvalifikačních kurzů nabízí škola i kurzy a přezkoušení svařování pro fyzické osoby, zaměstnance firem a také pro žáky ostatních škol v regionu. V rámci doplňkových činností jsou realizovány kurzy svařování naší vlastní svářečskou školou. Výnosy ze svářečských kurzů byly srovnatelné s předchozím rokem.

Nabízené kurzy svářečské školy:

- ZK 11 P 2, 3 - Základní kurz svařování plastů na tupo, horkým tělesem - trubky, materiál – polypropylén a polyethylén
- ZK 15 P 2 - Základní kurz polyfúzního svařování plastů, materiál - polypropylén
- ZK 16 P 3 - Základní kurz svařování elektrotvarovkou - materiál polyethylén
- ZK 31 S 1, 2, 3 - Základní kurz svařování horkým plynem a přídavným materiálem ruční, polotovar desky a profily, materiál: ABS, polypropylén a polyethylén
- ZK 32 S 1, 2, 3 - Základní kurz svařování horkým plynem a přídavným materiálem rychlotryskou, polotovar desky a profily, materiál: ABS, polypropylén a polyethylén
- ZK 111 1.1 Základní kurz svařování elektrickým obloukem, obalenou elektrodou
- ZK 135 1.1 Základní kurz svařování elektrickým obloukem, tavící elektrodou v aktivním plynu CO<sub>2</sub>
- ZK 311 1.1 Základní kurz svařování plamenem
- ZK 135 1.1 + ZP 81 – 2 1.1 Základní kurz svařování elektrickým obloukem, tavící elektrodou v aktivním plynu CO<sub>2</sub> a doškolení řezání kyslíkem
- ZP 942/912 - 8/9 31 Zaškolení pájení mědi na měkko, na tvrdo
- ZP 81 - 2 1.1 Zaškolení řezání kyslíkem
- ZP 83 - 2 1.1 Zaškolení pro plazmové řezání ocelí
- periodické školení svářeče (ocel + plast)
- periodické školení svářeče (ocel)
- periodické školení svářeče (plast).

## Svářečské kurzy uskutečněné v roce 2023

období	firma, instituce	Název rekvalifikačního kurzu	počet účastníků	výnosy v Kč
03/2023	individuální plátce	ZK 32	1	8 500,00
06/2023	individuální plátce	ZK 15 P2	1	2 700,00
06/2023	individuální plátce	ZK 135 1.1	3	21 000,00
10/2023	individuální plátce	ZK 15 P2	1	9 000,00
01-11/2023	individuální plátce	periodické přezkoušení	18	8 966,91
<b>Celkem</b>			<b>24</b>	<b>50 166,91</b>

### Hostinská činnost

Výnosy	67 362,10 Kč
Náklady	56 560,88 Kč
Hospodářský výsledek – zisk po zdanění	10 801,22 Kč

V hostinské činnosti je zahrnuto stravování cizích strávníků a příležitostní akce, kdy si např. firmy objednají stravování v rámci ubytování, případně školení konaných v prostorách školy.

### Pronájem majetku včetně služeb

Výnosy	679 174,77 Kč
Náklady	519 482,55 Kč
Hospodářský výsledek – zisk po zdanění	159 692,22 Kč

## 7. Peněžní fondy

### Fond odměn – účet 411

Stav k 1. 1. 2023	1 101,79 Kč
Tvorba	0,00 Kč
Čerpání	0,00 Kč
Stav k 31. 12. 2023	1 101,79 Kč
Finančně kryto	1 101,79 Kč

### **Rezervní fond ze zlepšeného výsledku hospodaření - účet 413**

Stav k 1. 1. 2023	0,00 Kč
Tvorba	1 184,19 Kč
Čerpání	1 184,19 Kč
Stav k 31. 12. 2023	0,00 Kč
Finančně kryto	0,00 Kč

### **Rezervní fond z ostatních titulů – účet 414**

Stav k 1. 1. 2023	96 295,53 Kč
Tvorba	25 000,00 Kč
Čerpání	19 179,00 Kč
Stav k 31. 12. 2023	102 116,53 Kč
Finančně kryto	102 116,53 Kč

### **Fond investic – účet 416**

Stav k 1. 1. 2023	751 907,17 Kč
Tvorba	2 613 485,00 Kč
Čerpání	1 638 396,36 Kč
Stav k 31. 12. 2023	1 726 995,81 Kč
Finančně kryto	1 726 995,81 Kč

### **FKSP – účet 412**

Stav k 1. 1. 2023	270 750,56 Kč
Tvorba	1 060 380,00 Kč
Čerpání	1 059 666,51 Kč
Stav k 31. 12. 2023	271 464,05 Kč
Finančně kryto	271 464,05 Kč

Podrobné informace k čerpání jednotlivých fondů jsou uvedeny v tabulce „Tvorba a použití peněžních fondů“, která je přiložena v tabulkové části.

## 8. Pohledávky

Ke dni 31. 12. 2023 naše organizace evidovala pohledávky v celkové výši 23 892 884,75 Kč.

### Struktura pohledávek dle jednotlivých účtů:

Účet		Částka
311	Pohledávky za odběrateli	202 740,32 Kč
314	Poskytnuté provozní zálohy	152 940,00 Kč
377	Jiné pohledávky z obchodních vztahů	227 836,00 Kč
381	Náklady příštích období	259 566,99 Kč
385	Příjmy příštích období	75 347,77 Kč
388	Dohadné účty aktivní	22 974 453,67 Kč
<b>Celkem pohledávky</b>		<b>23 892 884,75 Kč</b>

Veškeré pohledávky starší tří let se po ukončení exekucí nebo konkurzů v organizaci vykazují jako nedobytné pohledávky. Řada nedobytných pohledávek byla převzata při optimalizaci sítě škol, kdy došlo ke sloučení naší organizace s bývalým SOU stavebním na ul. Opletalova, Havířov-Šumbark.

## 9. Závazky

Ke dni 31. 12. 2023 naše organizace evidovala závazky v celkové výši 39 313 176,43 Kč.

### Struktura závazků dle jednotlivých účtů:

Účet		Částka
321	Dodavatelé	545 763,12 Kč
324	Krátkodobé přijaté zálohy	425 245,00 Kč
331	Zaměstnanci	4 669 727,00 Kč
333	Jiné závazky vůči zaměstnancům	7 069,00 Kč

<b>336</b>	Sociální zabezpečení	1 810 293,00 Kč
<b>337</b>	Zdravotní pojištění	780 820,00 Kč
<b>342</b>	Daně a poplatky	609 794,00 Kč
<b>343</b>	Daň z přidané hodnoty	98 340,00 Kč
<b>374</b>	Krátkodobé přijaté zálohy na transfery	3 123 424,00 Kč
<b>378</b>	Ostatní krátkodobé závazky	146 793,00 Kč
<b>383</b>	Výdaje příštích období	15 000,00 Kč
<b>384</b>	Výnosy příštích období	13 750,00 Kč
<b>389</b>	Dohadné účty pasivní	727 487,18 Kč
<b>452</b>	Přijaté návratné finanční výpomoci dlouhodobé	5 157 826,49 Kč
<b>472</b>	Dlouhodobé přijaté zálohy na transfery	21 181 844,64 Kč
<b>Celkem závazky</b>		<b>39 313 176,43 Kč</b>

## ***D) VÝSLEDKY KONTROL***

V roce 2023 neproběhly v naší organizaci žádné kontroly.

## ***E) VYHODNOCENÍ PLNĚNÍ POVINNÉHO PODÍLU DLE ZÁKONA Č. 435/2004 Sb., O ZAMĚSTNANOSTI, VE ZNĚNÍ POZDĚJŠÍCH PŘEDPISŮ***

Plnění povinného podílu osob se zdravotním postižením na celkovém počtu zaměstnanců zaměstnavatele podle § 83 zákona č. 435/2004 Sb. činí za rok 2023 z průměrného ročního přepočteného počtu zaměstnanců 99,54 osob – 3,98 osob, tj. 4 %. Plnění této povinnosti zaměstnavatel splnil zaměstnáním 3,50 osob a odběrem výrobků a služeb v přepočtené výši 1,73 osob.

## ***F) POSKYTOVÁNÍ INFORMACÍ PODLE ZÁKONA Č. 106/1999 Sb., O SVOBODNÉM PŘÍSTUPU K INFORMACÍM, VE ZNĚNÍ POZDĚJŠÍCH PŘEDPISŮ***

Dle zákona č. 106/1999 Sb., o svobodném přístupu k informacím, mají subjekty veřejné správy povinnost poskytovat informace vztahující se k jejich působnosti.

Organizace poskytuje informace žadatelům na základě žádosti nebo zveřejněním. Zveřejnění informací probíhá formou vyvěšení na úřední desce školy, na internetových stránkách školy ([www.ssto-havirov.cz](http://www.ssto-havirov.cz)) nebo jsou přístupné v sídle školy na sekretariátě ředitele školy.

## ***G) INFORMACE O TERMÍNU A ZPŮSOBU SEZNÁMENÍ ZAMĚSTNANCŮ ORGANIZACE SE ZPRÁVOU O ČINNOSTI A O PROJEDNÁNÍ ZPRÁVY SE ŠKOLSKOU RADOU***

Zpráva o činnosti za rok 2023 byla projednána školskou radou dne 25. 3. 2024. Se zaměstnanci bude zpráva projednána na poradách jednotlivých úseků prostřednictvím vedoucích pracovníků v měsíci dubnu 2024.



## ***H) INFORMACE O ZÁVODNÍM STRAVOVÁNÍ ZAMĚSTNANCŮ ORGANIZACE***

Závodní stravování je zajišťováno ve vlastním stravovacím zařízení (školní jídelna). Zaměstnanec hradí cenu potravin vč. DPH. Osobní a věcné náklady jsou hrazeny organizací. V době prázdnin je stravování zaměstnanců řešeno pomocí stravovacích poukázek Gastro Pass od společnosti Centrála Sodexo Pass Česká republika a. s.

### **Cena oběda pro zaměstnance:**

limit potravin – bez DPH	34,78 Kč
příspěvek FKSP	3,87 Kč
úhrada zaměstnance (základ daně 30,91 + DPH 3,09)	34,00 Kč

**Náhradní stravování** – stravovací poukázky Gastro Pass v hodnotě 80 Kč:

úhrada zaměstnance	34,00 Kč
příspěvek FKSP	2,00 Kč
náklady organizace	44,00 Kč

## ***D) TABULKOVÁ ČÁST VČETNĚ FINANČNÍCH VÝKAZŮ***

Tabulka č. 1 – Přehled nákladů, výnosů a výsledek hospodaření z hlavní a doplňkové činnosti

Tabulka č. 2 – Přehled o plnění plánu hospodaření

Formulář EKO 007 – Tvorba a použití peněžních fondů

Formulář EKO 002 – Stav pohledávek a závazků po lhůtě splatnosti

Formulář EKO 003 – Doplňková činnost

Formulář SK 405 – Krytí účtů peněžních fondů a závazků z vyúčtování mezd

Výkaz zisků a ztrát

Rozvaha

Příloha

V Havířově dne 25. 3. 2024

Ing. Pavel Viertigroch

za školskou radu

Mgr. Jaroslav Knopp, MBA

ředitel školy