

1958 - 2018



ŘEMESLU UČÍME 60 LET

# ZPRÁVA O ČINNOSTI A PLNĚNÍ ÚKOLŮ ZA ROK 2021



*Střední škola technických oborů,  
Havířov-Šumbark, Lidická 1a/600,  
příspěvková organizace*

*březen 2022*

## *Obsah*

A) ZÁKLADNÍ ÚDAJE O ORGANIZACI .....	3
1. Vymezení předmětů činnosti organizace .....	4
2. Zřizovatel a vymezení základních vztahů organizace ke zřizovateli .....	5
3. Organizační struktura .....	6
4. Složení oborů vzdělání a údaje o počtech žáků.....	10
5. Údaje o počtech zaměstnanců .....	12
B) VYHODNOCENÍ PLNĚNÍ ÚKOLŮ .....	13
C) ROZBOR HOSPODAŘENÍ PŘÍSPĚVKOVÉ ORGANIZACE .....	14
1. Náklady, výnosy a výsledek hospodaření .....	14
2. Čerpání účelových dotací.....	21
3. Mzdové náklady, průměrný plat.....	22
4. Komentář k přehledu o plnění plánu hospodaření.....	24
5. Péče o spravovaný majetek .....	26
6. Vyhodnocení přínosu doplňkové činnosti.....	28
7. Peněžní fondy.....	33
8. Pohledávky.....	35
9. Závazky.....	35
D) VÝSLEDKY KONTROL .....	37
E) VYHODNOCENÍ PLNĚNÍ POVINNÉHO PODÍLU DLE ZÁKONA č. 435/2004 Sb., O ZAMĚSTNANOSTI, VE ZNĚNÍ POZDĚJŠÍCH PŘEDPISŮ .....	37
F) POSKYTOVÁNÍ INFORMACÍ PODLE ZÁKONA č. 106/1999 Sb., O SVOBODNÉM PŘÍSTUPU K INFORMACÍM, VE ZNĚNÍ POZDĚJŠÍCH PŘEDPISŮ .....	37
G) INFORMACE O TERMÍNU A ZPŮSOBU SEZNÁMENÍ ZAMĚSTNANCŮ ORGANIZACE SE ZPRÁVOU O ČINNOSTI A O PROJEDNÁNÍ ZPRÁVY SE ŠKOLSKOU RADOU.....	37
H) INFORMACE O ZÁVODNÍM STRAVOVÁNÍ ZAMĚSTNANCŮ ORGANIZACE .....	38
I) TABULKOVÁ ČÁST VČETNĚ FINANČNÍCH VÝKAZŮ .....	39

## ***A) ZÁKLADNÍ ÚDAJE O ORGANIZACI***

Název organizace:	Střední škola technických oborů, Havířov-Šumbark, Lidická 1a/600, příspěvková organizace
Sídlo organizace:	Lidická 600/1a, 736 01 Havířov-Šumbark
Právní forma:	příspěvková organizace
Identifikační číslo:	68321261
Daňové identifikační číslo:	CZ68321261
Datová schránka:	myaghtu
Statutární orgán:	Mgr. Jaroslav Knopp, MBA, ředitel
Zástupce statutárního orgánu:	Ing. Igor Traska, zástupce ředitele
Telefonní spojení:	596 802 111, 596 802 100
E-mail:	ssto@ssto-havirov.cz, sekretar@ssto-havirov.cz
Web:	www.ssto-havirov.cz
Zřizovatel:	Moravskoslezský kraj 28. října 117, 702 18 Ostrava IČ zřizovatele: 708 90 692



Škola byla založena dne 1. srpna 1958.

Rozhodnutím MŠMT ze dne 19. 5. 1998 č.j. 20 742/98 – 21 dnem 1. září 1998 došlo ke sloučení Středního odborného učiliště stavebního, Havířov - Šumbark, Opletalova 5 a Centra odborné přípravy, Havířov - Šumbark, Lidická 600.

Rozhodnutím MŠMT č.j. 19 669/2001 – 14 ze dne 26. června 2001 přešla organizace s účinností od 1. července 2001 do působnosti Moravskoslezského kraje.

Datum zařazení do rejstříku škol a školských zařízení: 1. září 1998

Dnem 1. září 2005 byla na základě usnesení rady Moravskoslezského kraje č.18/895 ze dne 13. července 2005 a ve smyslu ustanovení § 167 odst. 2 zákona 561/2004.Sb., o předškolním, základním, středním, vyšším odborném a jiném vzdělávání (školský zákon) při naší střední škole zřízena školská rada.

Součástí organizace:

V souladu s ustanoveními zákona č. 561/2004 Sb. o předškolním, základním, středním, vyšším odborném a jiném vzdělávání (školský zákon) je u školy dle § 17 výše uvedeného zákona zřízeno školské výchovné a ubytovací zařízení (domov mládeže) a dle § 119 výše uvedeného zákona zařízení školního stravování (školní jídelna).

## ***1. Vymezení předmětů činnosti organizace***

### **Hlavní účel a předmět činnosti organizace**

Hlavním účelem zřízení organizace je uskutečňovat vzdělávání a výchovu žáků podle vzdělávacích programů.

Předmět činnosti odpovídající hlavnímu účelu:

- poskytuje střední vzdělání s výučním listem,
- poskytuje střední vzdělání s maturitní zkouškou,
- poskytuje žákům středních škol a studentům vyšších odborných škol ubytování, výchovně vzdělávací činnost středních škol a vyšších odborných škol, zajišťuje těmto žákům a studentům školní stravování, vede žáky a studenty k plnohodnotnému využívání volného času formou zájmových činností,
- zabezpečuje stravování žáků a studentů,
- zabezpečuje stravování vlastním zaměstnancům organizace.

### **Doplňková činnost organizace**

V příloze č. 2 Zřizovací listiny ZL/123/2001 ve znění dodatku č. 14 byly zřizovatelem vymezeny tyto okruhy doplňkové činnosti příspěvkové organizace:

1. Hostinská činnost
2. Ubytovací služby
3. Svářečské kurzy včetně přezkoušení

4. Provádění rekvalifikačních kurzů, odborných a vzdělávacích kurzů, školení a jiných vzdělávacích akcí vč. zprostředkování
5. Závodní stravování zaměstnanců právnických osob vykonávající činnost škol a školských zařízení, zřízené krajem, obcí nebo svazkem obcí
6. Pronájem majetku
7. Opravy silničních vozidel
8. Vodoinstalatérství, topenářství
9. Klempířství a oprava karoserií
10. Pokrývačství, tesařství
11. Reklamní činnost a marketing
12. Truhlářství
13. Zednictví
14. Silniční motorová doprava osobní a nákladní
15. Provozování tělovýchovných a sportovních zařízení a organizování sportovní činnosti
16. Mimoškolní výchova a vzdělávání, výchovné, relaxační, zotavovací akce a sportovní kurzy

## ***2. Zřizovatel a vymezení základních vztahů organizace ke zřizovateli***

Zřizovatelem organizace (školy) je Moravskoslezský kraj, 28. října 117, 708 18 Ostrava, IČ: 70890692. V souladu s ustanovením § 2 zákona č. 157/2000 Sb., o přechodu některých věcí, práv a závazků z majetku České republiky do majetku krajů, ve znění zákona č. 10/2001 přešla funkce zřizovatele na kraj ke dni 1. července 2001, tj. ke dni účinnosti rozhodnutí Ministerstva školství, mládeže a tělovýchovy, č. j. 19 669/2001-14 ze dne 26. června 2001.

Postavení školy je zřizovatelem vymezeno ve zřizovací listině. Úplné poslední znění zřizovací listiny bylo vydáno jako úplné znění zřizovací listiny ke dni 13. 9. 2019, kterou vydává Moravskoslezský kraj, zastupitelstvo kraje na základě svého usnesení č. 13/1620 ze dne 12. září 2019 a její dodatky č. 1 – 14 a přílohy č. 1 a č. 2.

Vymezení vztahů ke zřizovateli je dáno Zásadami orgánů kraje k příspěvkovým organizacím, které byly zřízeny krajem nebo byly na kraj převedeny zvláštním zákonem.

### ***3. Organizační struktura***

Organizační struktura školy je upravena organizačním řádem z 1. 9. 2013 a platnými dodatky. V čele školy jako právnické osoby stojí ředitel školy – statutární orgán právnické osoby.

Dle organizačních schémat, která jsou přílohou organizačního řádu je škola rozčleněna na:

- úsek ředitele školy
- úsek teoretického vyučování
- úsek praktického vyučování
- úsek ekonomický

**Organizační schémata platná k 31. 12. 2021**

**ÚSEK ŘEDITELE**

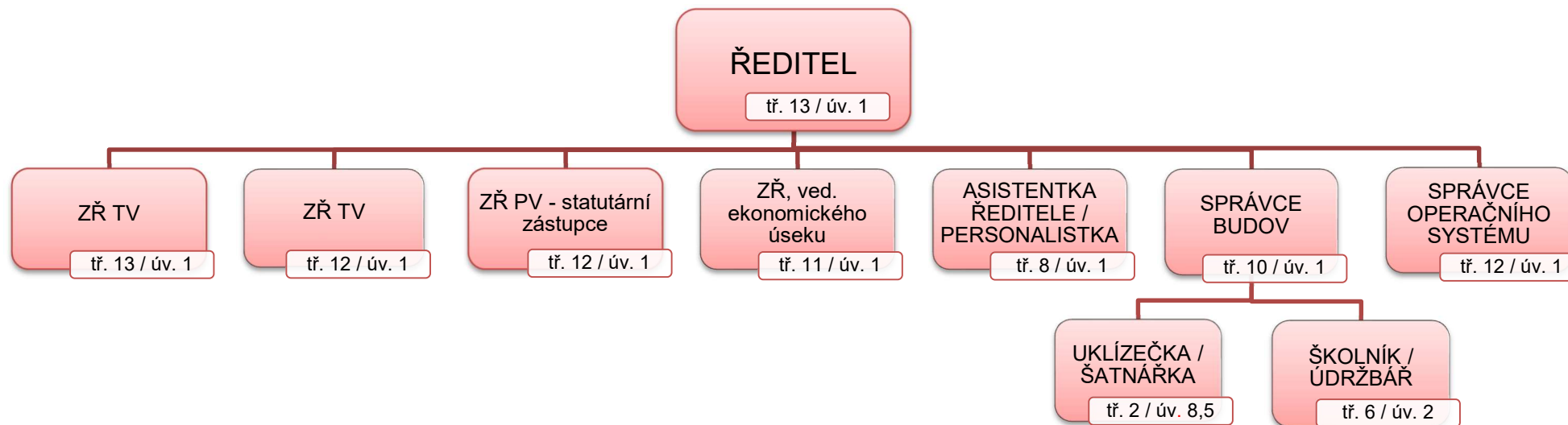

**ÚSEK TEORETICKÉHO VYUČOVÁNÍ**

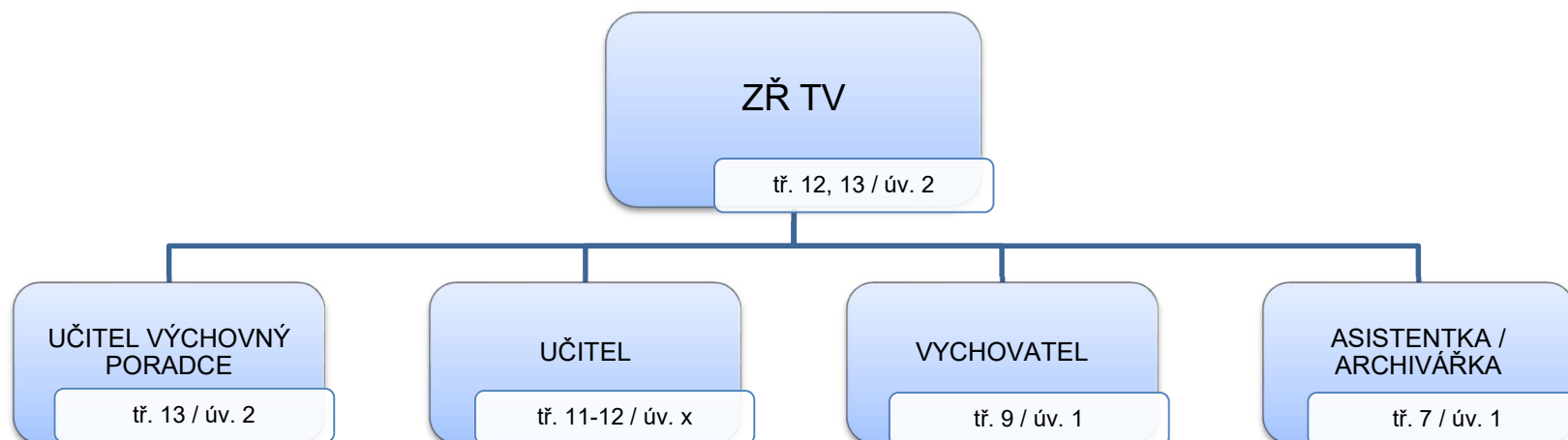

*ÚSEK PRAKTICKÉHO VYUČOVÁNÍ*

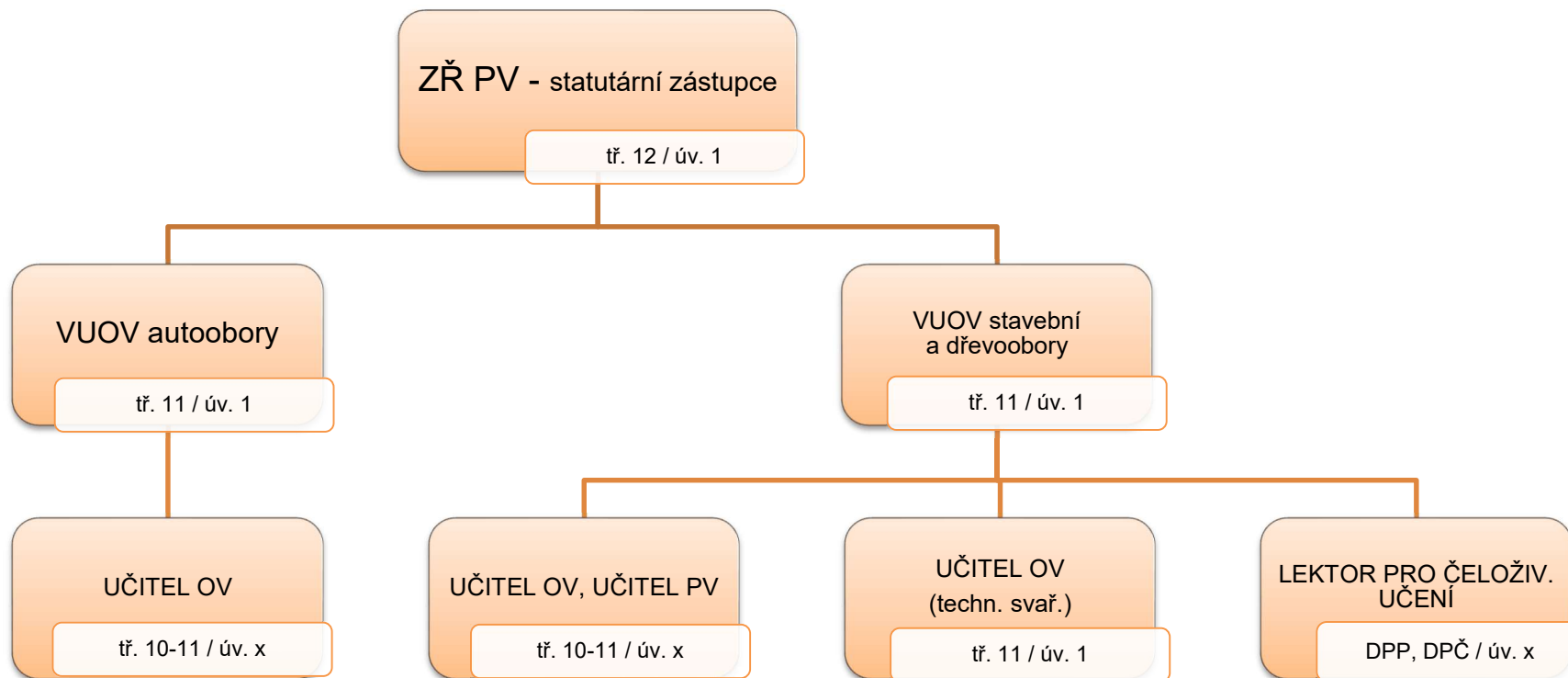



ÚSEK EKONOMICKÝ

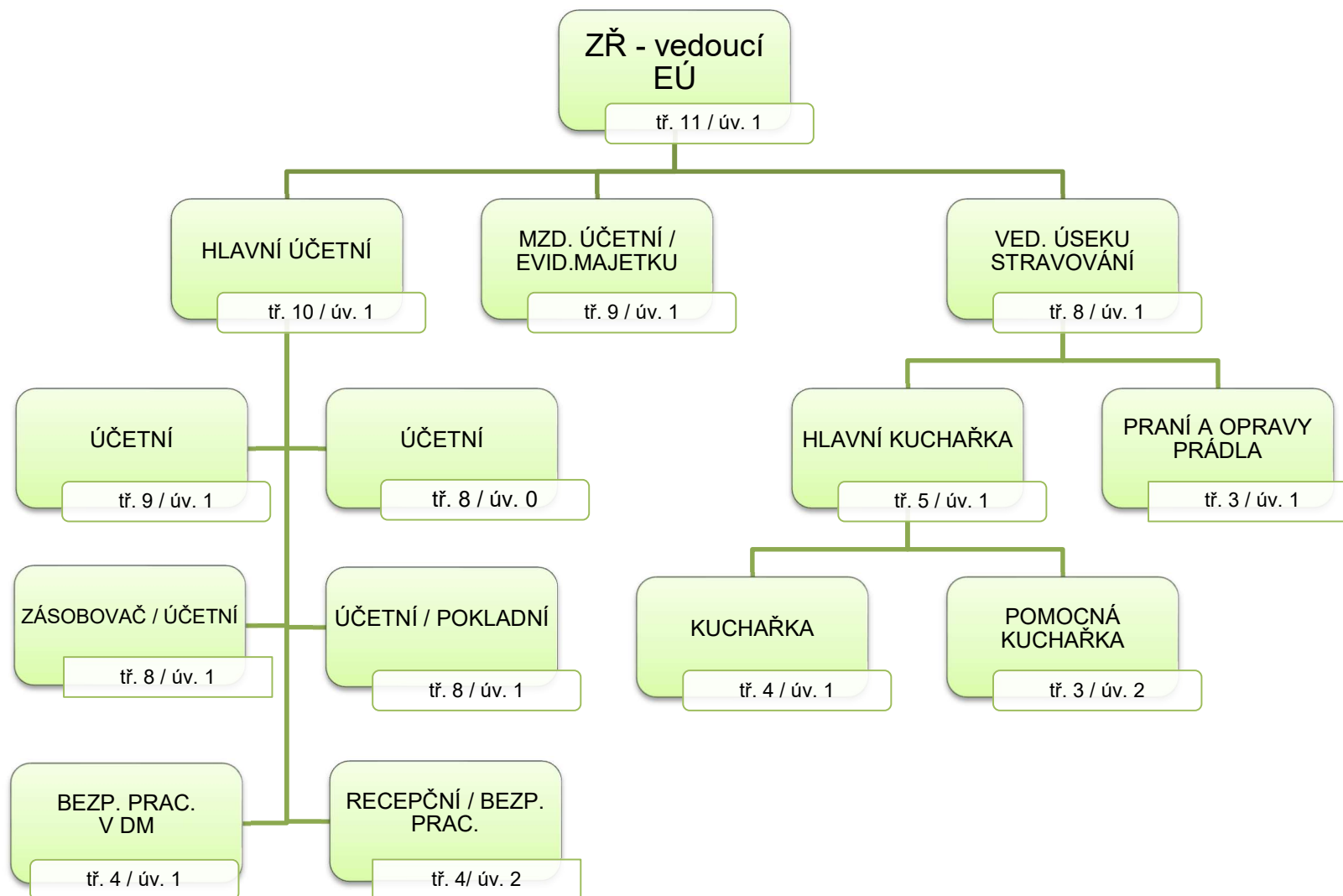

#### 4. Složení oborů vzdělání a údaje o počtech žáků

Obory ukončené maturitní zkouškou	k 30. 09. 2020				k 30. 09. 2021			
	celkem	z toho dívek	1. roč.	z toho dívek	celkem	z toho dívek	1. roč.	z toho dívek
<b>Autotronik</b>	<b>108</b>	1	25	0	<b>120</b>	0	40	0
<b>C e l k e m</b>	<b>108</b>	1	25	0	<b>120</b>	0	40	0

Nástavbové obory pro absolventy 3letých učebních oborů	k 30. 09. 2020				k 30. 09. 2021			
	celkem	z toho dívek	1. roč.	z toho dívek	celkem	z toho dívek	1. roč.	z toho dívek
<b>Podnikání (dálkové)</b>	<b>74</b>	44	29	13	<b>68</b>	33	30	8
<b>Podnikání (denní)</b>	<b>54</b>	20	30	11	<b>51</b>	14	28	4
<b>C e l k e m</b>	<b>128</b>	64	59	24	<b>119</b>	47	58	12

Obory ukončené závěrečnou zkouškou	k 30. 09. 2020				k 30. 09. 2021			
	celkem	z toho dívek	1. roč.	z toho dívek	celkem	z toho dívek	1. roč.	z toho dívek
<b>Karosář</b>	<b>49</b>	2	11	0	<b>46</b>	0	10	0
<b>Strojník silničních strojů</b>	<b>36</b>	0	20	0	<b>38</b>	0	15	0
<b>MOMV</b>	<b>94</b>	5	35	2	<b>104</b>	1	38	0
<b>Autoelektrikář</b>	<b>7</b>	0	0	0	<b>19</b>	1	19	1
<b>Truhlář</b>	<b>52</b>	5	26	2	<b>51</b>	3	15	0
<b>Instalatér</b>	<b>49</b>	4	16	4	<b>42</b>	1	19	0
<b>Klempíř</b>	<b>20</b>	0	8	0	<b>16</b>	0	4	0
<b>Tesař</b>	<b>12</b>	0	0	0	<b>13</b>	0	6	0
<b>Zedník/Obkladač</b>	<b>49</b>	2	20	0	<b>46</b>	0	20	0
<b>Kominík</b>	<b>24</b>	1	7	1	<b>20</b>	0	4	0
<b>C e l k e m</b>	<b>392</b>	19	143	9	<b>395</b>	6	150	1

### Počet žáků v letech 2017 - 2021

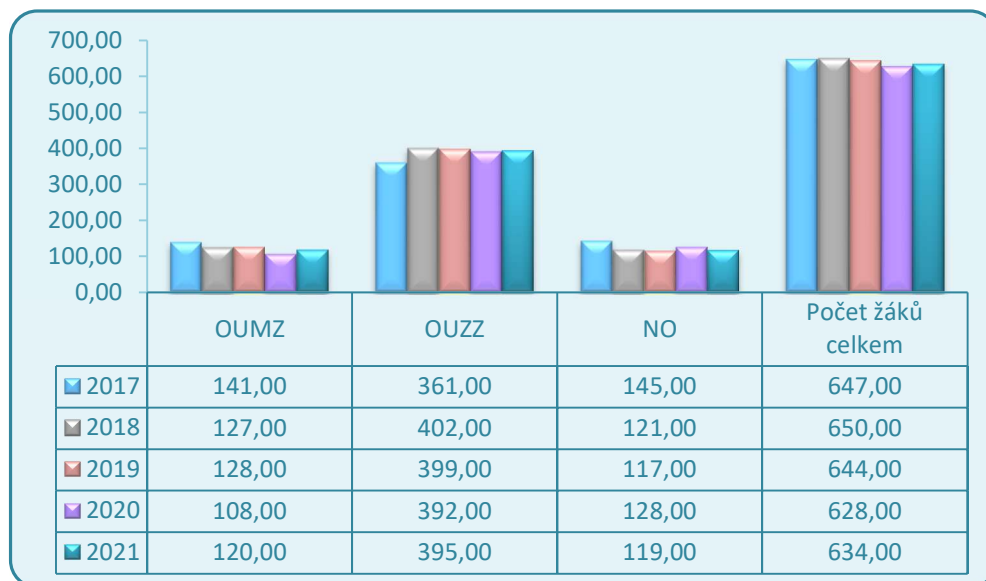

OUMZ – obory ukončené maturitní zkouškou

OUZZ – obory ukončené závěrečnou zkouškou

NO – nástavbové obory pro absolventy 3letých učebních oborů

### Prezentace nabídky oborů vzdělávání pro žáky ZŠ, rodiče a ostatní zájemce

Škola aktivně prezentuje nabídku oborů, a to následujícími formami:

- Webové stránky školy ([www.ssto-havirov.cz](http://www.ssto-havirov.cz)) jsou pravidelně aktualizovány a poskytují komplexně nejnovější informace o dění ve škole, vyučovaných oborech a nabídce celoživotního vzdělávání. Jsou zde také prezentovány úspěchy, kterých škola dosahuje v soutěžích, projektech a dalších aktivitách. Žáci, rodiče i zájemci o studium se mohou rovněž přes webové stránky školy přímo přihlásit k on-line aktivitám, které souvisejí s prezentací oborů (např. Online veletrh středních škol, Den otevřených dveří online...). Zájemci si mohou rovněž prohlédnout interiér školy i odborných pracovišť díky virtuální prohlídce, která je dostupná z webových stránek školy.
- Každoročně jsou pořádány dny otevřených dveří v měsíci listopadu, prosinci a lednu. Z důvodů pandemie COVID-19 se v roce 2021/22 “Den otevřených dveří“ uskutečnil 6. 11. 2021 prezenční formou, 5. 12. 2021 pouze online distanční formou. Zájemcům o studium na naší škole se věnují pedagogičtí pracovníci a žáci školy.
- Na naší škole organizujeme odborné exkurze spojené s prezentací řemesel pro žáky ZŠ, kteří tak mají možnost vyzkoušet si práci v jednotlivých oborech. V rámci prezentací řemesel navštívily naši

školu celé třídy žáků některých základních škol z Havířova s doprovodem výchovných poradců. Prohlédli si školu za provozu v době teoretické i praktické výuky a vyzkoušeli svou zručnost.

- ▶ Důraz je kladen rovněž na propagaci školy prostřednictvím inzerce v tisku, internetových stránkách města Havířova i MS Kraje a letákovou formou v MHD i využitím veřejných informačních tabulí.
- ▶ Zapojili jsme se do aktivity MS Kraje s názvem "Online veletrh středních škol", který proběhl 18. 11. 2021.
- ▶ Připravili jsme online soutěž zaměřenou na propagaci nabízených oborů a prostřednictvím výchovných a kariérových poradců ZŠ jsme zapojili do soutěže žáky posledních ročníků ZŠ.
- ▶ Prezentace školy, jejích oborů i dalších aktivit probíhá rovněž soustavně na sociálních sítích a nových médiích (školní Facebook, Instagram i YouTube kanál).
- ▶ Pro cílenou prezentaci oborů rovněž zaměstnanci školy aktivně vyhledávají, oslovují a navštěvují základní školy v celém spádovém regionu a soutěžní formou předvádějí kompletní prezentaci oborů i školy.
- ▶ Prezentace nabídky oborů školy probíhá rovněž v rámci aktivity MSK "Řemeslo má respekt", do které jsme se aktivně zapojili.

## 5. Údaje o počtech zaměstnanců

*Průměrné přepočtené počty zaměstnanců v letech 2017-2021 dle pracovních kategorií (financované ze státního rozpočtu)*

rok	pedagogičtí pracovníci			ostatní pracovníci	celkem
	učitel TV	učitel OV	celkem		
2017	31,25	24,70	56,95	24,40	81,35
2018	30,92	23,07	54,99	24,17	79,16
2019	31,39	26,52	57,91	25,61	83,52
2020	31,61	30,22	61,83	27,13	88,96
2021	30,53	32,49	63,02	29,87	92,89

### **Počet zaměstnanců školy v letech 2017 – 2021**

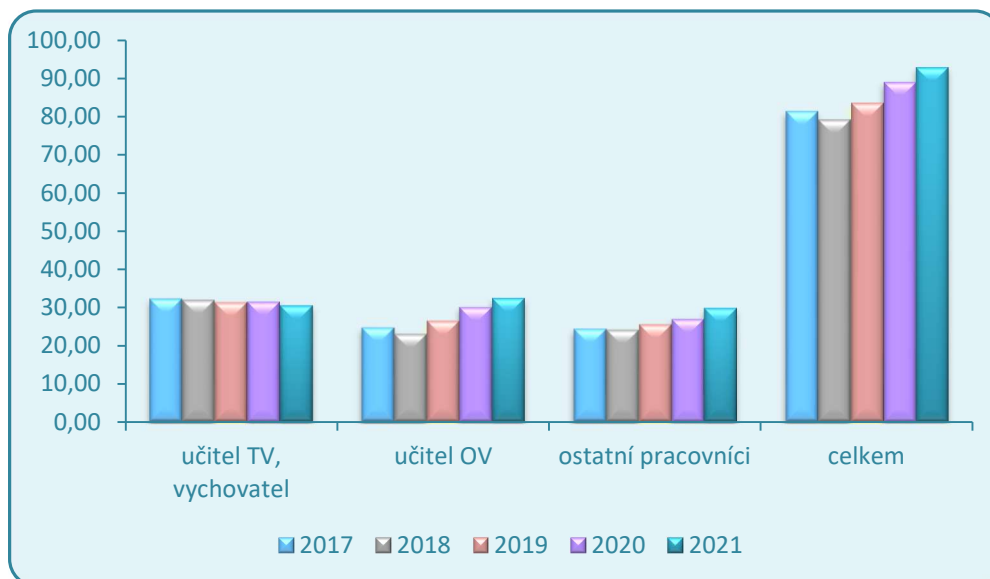

### ***B) VYHODNOCENÍ PLNĚNÍ ÚKOLŮ***

Škola v souladu se zřizovací listinou uskutečňovala vzdělávání a výchovu žáků podle vzdělávacích programů. Vyhodnocení plnění úkolů příspěvkové organizace jsou uvedeny ve Zprávě o činnosti školy za školní rok 2020/2021.

## C) ROZBOR HOSPODAŘENÍ PŘÍSPĚVKOVÉ ORGANIZACE

### 1. Náklady, výnosy a výsledek hospodaření

#### NÁKLADY hlavní činnosti

Náklady hlavní činnosti v celkové výši **87 457 023,43 Kč** v roce 2021 tvořily:

➤ spotřeba materiálu	3 074 529,26 Kč
➤ spotřeba energie	3 056 020,91 Kč
➤ opravy a udržování	1 641 408,91 Kč
➤ aktivace dlouhodobého majetku	-44 438,26 Kč
➤ cestovné	92 038,00 Kč
➤ aktivace vnitroorganizačních služeb	-14 075,53 Kč
➤ ostatní služby	6 361 908,47 Kč
➤ mzdové náklady	50 400 080,00 Kč
➤ zákonné sociální pojištění	15 889 866,00 Kč
➤ jiné sociální náklady	198 979,00 Kč
➤ zákonné sociální náklady	1 731 783,05 Kč
➤ daně a poplatky	6 450,00 Kč
➤ stipendia	1 009 000,00 Kč
➤ odpisy	1 986 275,00 Kč
➤ náklady z drobného dlouhodobého majetku	1 885 341,45 Kč
➤ ostatní náklady	181 857,17 Kč

Podíl mzdových nákladů a souvisejícího zákonného pojištění představuje 75,80 % celkových nákladů hlavní činnosti.

#### Vybrané náklady hlavní činnosti v letech 2017 – 2021

položka	2017	2018	2019	2020	2021
spotřeba materiálu	3 240,48	3 319,51	3 296,95	2 897,34	3 074,53
energie a ost. nesklad. dodávky	3 117,03	3 296,95	3 450,53	2 910,70	3 056,02
opravy a udržování	2 143,95	2 268,02	1 756,95	1 577,43	1 641,40
cestovné	127,92	184,65	272,07	109,22	92,03
ostatní služby	5 132,67	6 453,85	6 292,67	5 076,07	6 361,91
mzdové náklady	27 174,15	31 033,56	38 242,77	46 023,84	50 400,08
zákonné sociální pojištění	8 990,07	10 022,15	12 197,51	14 792,05	15 889,87
jiné sociální náklady	109,69	119,82	142,09	169,74	198,98
zákonné sociální náklady	899,01	1 128,41	1 721,07	2 950,91	1 731,78

v tis. Kč

stipendia	48,00	153,00	496,00	757,50	1 009,00
odpisy	2 174,68	2 208,98	2 387,63	2 310,82	1 986,28
náklady z drob. DM	843,80	729,59	3 243,69	1 502,55	1 885,34

### Vývoj vybraných nákladů hlavní činnosti v letech 2017 – 2021

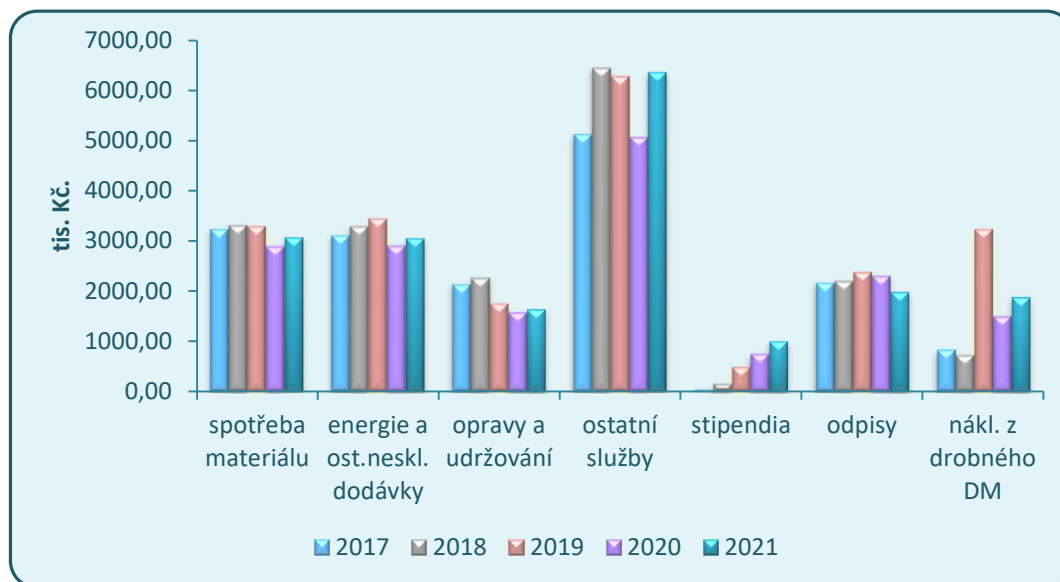

### Podrobnější členění vybraných nákladů

#### Materiálové náklady – vybrané položky

v tis. Kč

položka	2017	2018	2019	2020	2021
potraviny	1 030,03	1 072,56	1 084,49	514,55	571,16
OOPP pro žáky PV, prádlo	244,54	247,78	212,41	220,16	213,77
knihy, tiskoviny	53,38	92,67	42,05	55,53	46,21
materiál pro výuku	877,54	552,73	728,41	668,21	861,77
DDHM	159,92	223,99	111,84	327,55	235,50
pohonné hmoty	87,14	97,84	87,39	61,30	67,11
kancelářské potřeby vč. tiskopisů	161,77	122,77	208,92	193,30	101,78
čisticí a hygienické prostředky	146,64	110,84	160,76	143,00	99,50
materiál pro opravy a údržbu	193,77	293,56	265,06	268,87	245,83
ostatní materiálové náklady	285,75	504,78	395,62	444,87	631,89

### Vybrané položky materiálových nákladů – srovnání let 2017 – 2021

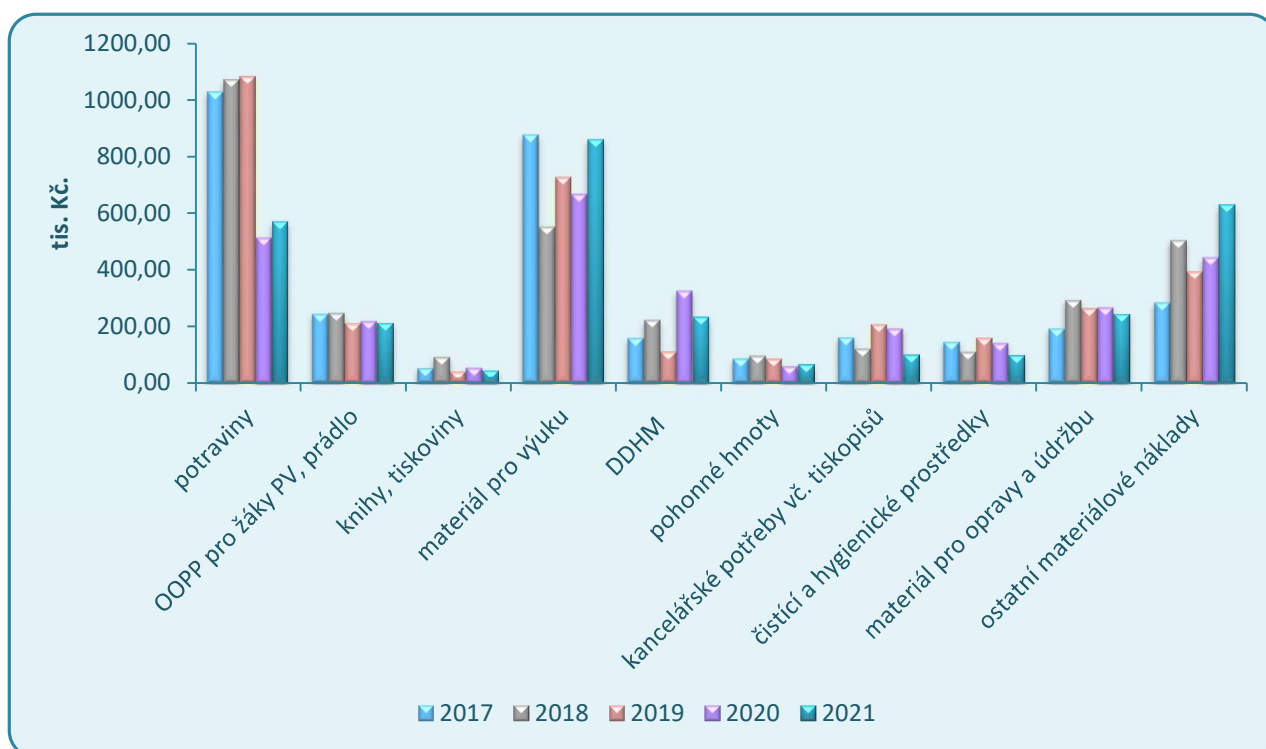

### Spotřeba energií

položka	2017	2018	2019	2020	2021
voda vč. srážkové vody	718,18	580,44	582,98	541,24	506,98
teplo, TUV	1861,60	2 118,57	1 879,76	1 838,66	2 022,95
plyn	104,71	102,54	82,85	112,77	111,93
elektrická energie	707,10	726,62	920,20	663,66	739,12



### Spotřeba energií – srovnání let 2017 – 2021

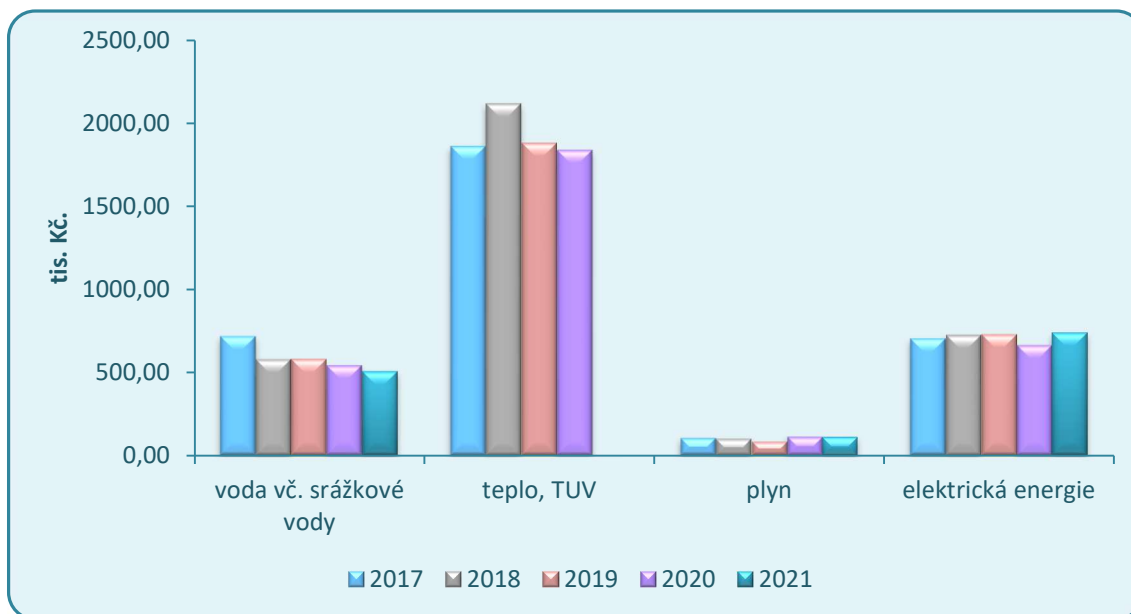

### Služby – vybrané položky

v tis. Kč

položka	2017	2018	2019	2020	2021
služby pošt a telekomunikací	227,84	228,04	219,76	231,89	212,90
nájemné	137,85	133,86	185,22	191,99	226,40
konzult., poradenské a právní sl.	232,27	369,25	107,27	147,12	166,31
likvidace odpadů	149,97	91,81	106,03	92,07	125,22
revize a odborné prohlídky	339,75	248,92	243,88	292,17	331,67
náklady na bankovní poplatky	40,45	42,65	42,63	31,39	24,32
náklady na softwarové služby	647,64	700,19	612,07	676,09	672,68
reklama, inzerce, publicita	245,87	175,04	211,36	162,71	292,05

### Vybrané položky služeb – srovnání let 2017 – 2021

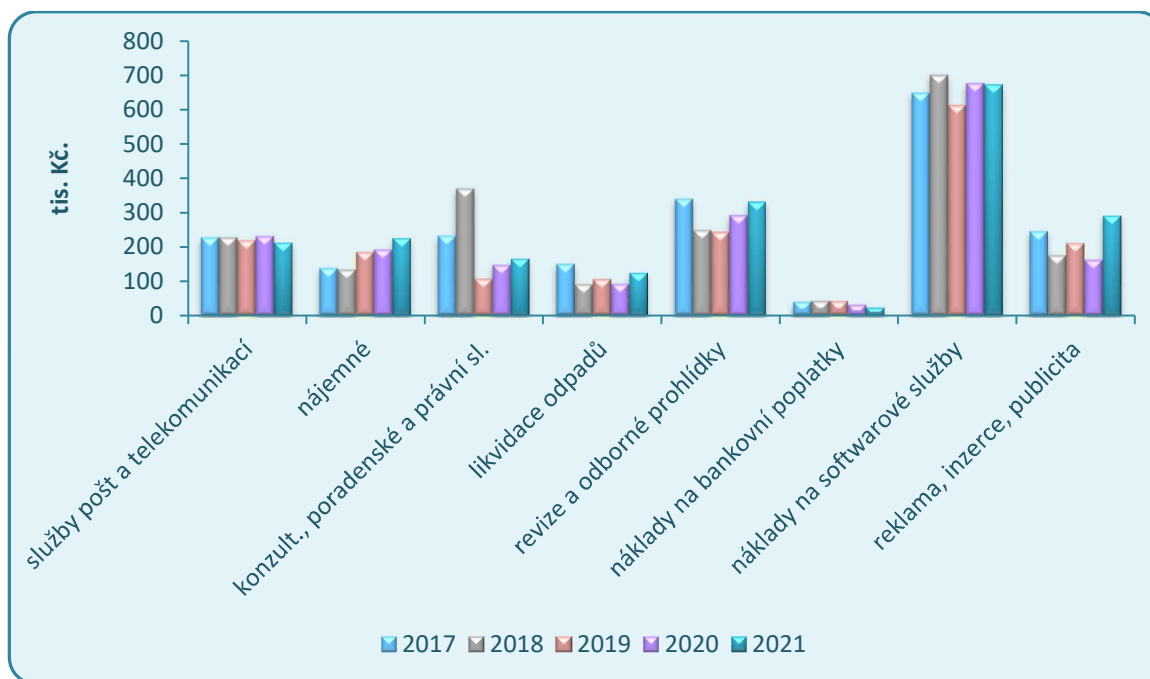

Vývoj nákladů ovlivňuje více faktorů. Snížení souvisí v některých případech s nižšími výkony školy, provedená úsporná opatření apod.

Z hlediska delšího časového období je výrazný vliv periodicit revizních prohlídek dle příslušných zákonů a poplatků za licence k softwarovým službám – nárůst, resp. pokles dle aktuálního období.

### VÝNOSY hlavní činnosti

Výnosy hlavní činnosti ve výši **87 273 088,11 Kč** jsou tvořeny:

a) příspěvky a dotace ze státního rozpočtu – MŠMT	66 856 791,00 Kč
b) neinvestiční příspěvky od zřizovatele	11 589 000,00 Kč
c) ostatní dotace – projekty, dotace od obcí	6 447 121,12 Kč
d) vlastní příjmy	2 380 175,99 Kč

### Struktura vlastních příjmů:

➤ výnosy za produktivní práci žáků	37 630,00 Kč
➤ svařovací kurzy pro žáky	45 200,00 Kč
➤ stravování žáků	287 083,00 Kč
➤ závodní stravování zaměstnanců	297 389,15 Kč
➤ ubytování žáků v domově mládeže	113 017,00 Kč
➤ rozpuštění investičního transferu	891 105,94 Kč
➤ čerpání FI na opravy a údržbu majetku	232 802,08 Kč
➤ čerpání RF – dary	20 000,00 Kč
➤ náhrada škod od pojišťoven	116 358,33 Kč
➤ ostatní výnosy (startovné, úroky, kurz. zisky, apod.)	339 590,49 Kč

### Srovnání vybraných vlastních příjmů (výnosů) v letech 2017 – 2021

položka vlastních příjmů	v tis. Kč				
	2017	2018	2019	2020	2021
výnosy za produktivní práci žáků	86,68	34,49	173,76	31,64	37,63
svařovací kurzy pro žáky	55,48	66,60	71,30	45,19	45,20
stravování žáků	704,58	773,28	789,68	330,66	287,08
závodní stravování zaměstnanců	337,72	332,96	344,60	194,90	297,39
ubytování žáků v domově mládeže	205,36	253,28	268,50	113,35	113,02

## Vývoj vybraných vlastních příjmů v letech 2017 – 2021

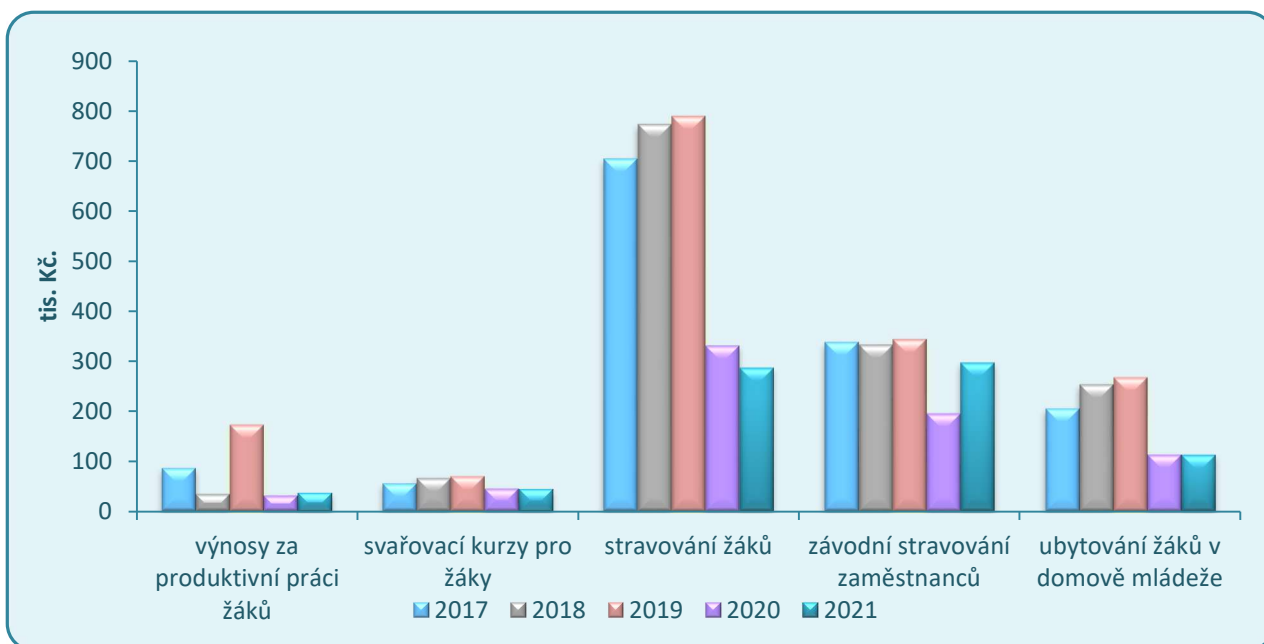

Sledované vlastní příjmy v roce 2021 byly v porovnání s rokem 2020 na podobné úrovni. Důvodem byly především opatření a vládní nařízení týkající se onemocnění COVID-19 v první polovině roku.

## VÝSLEDEK HOSPODAŘENÍ

### Hlavní činnost

➤ náklady	87 457 023,43 Kč
➤ výnosy	87 273 088,11 Kč
➤ výsledek hospodaření – ztráta	- 183 935,32 Kč

### Doplňková činnost

➤ náklady	497 097,15Kč
➤ výnosy	684 638,90Kč
➤ výsledek hospodaření - zisk	187 541,75 Kč

**Celkový výsledek hospodaření za organizaci po zdanění – zisk 3 606,43 Kč**

Ztráta v hlavní činnosti byla plně pokryta ziskem z doplňkové činnosti. Výsledek hospodaření běžného účetního období je finančně krytý peněžními prostředky na běžném účtu organizace.

Z důvodu nevypořádání ztráty minulých let nemůže organizace dle zákona č. 250/2000 Sb., o rozpočtových pravidlech územních rozpočtů, navrhnout přiděl výsledku hospodaření do fondů. Zisk ve výši 3 606,43 Kč bude použit na krytí ztráty minulých let.

## 2. Čerpání účelových dotací

### Příspěvky a dotace ze státního rozpočtu – MŠMT

v Kč

ÚZ 33353 – Přímé náklady na vzdělávání			
Položka	poskytnuto k 31. 12. 2021	čerpáno k 31. 12. 2021	rozdíl
prostředky na platy	46 670 514,00	46 670 514,00	0
ostatní osobní náklady	655 255,00	653 033,00	2 222,00
zákonné odvody	15 986 631,00	15 845 305,00	141 326,00
FSKP	933 410,00	938 488,00	- 5 078,00
přímý ONIV	2 613 203,00	2 749 451,00	- 136 248,00
<b>Celkem</b>	<b>66 859 013,00</b>	<b>66 856 791,00</b>	<b>2 222,00</b>

Poskytnuté finanční prostředky ze státního rozpočtu na přímé náklady na vzdělávání – ÚZ 33353 byly kromě ostatních osobních nákladů vyčerpány v plné výši v souladu se stanovenými závaznými ukazateli. Nevyčerpaná výše ostatních osobních nákladů činila 2 222,-- Kč, důvodem bylo nedočerpání hodin určených na doučování. Prostředky byly proúčtovány a vráceny na účet poskytovatele v rámci vyúčtování se státním rozpočtem. Dle platné metodiky byly nedočerpané prostředky zákonných odvodů v celkové výši 141 326,-- Kč použity na pokrytí tvorby FKSP a položky přímý ONIV.

### Příspěvky a dotace od zřizovatele

v Kč

Položka		poskytnuto k 31. 12. 2021	čerpáno k 31. 12. 2021	rozdíl
ÚZ 1	Provozní náklady	9 485 000,00	9 485 000,00	0
ÚZ 205	Krytí odpisů dlouhodobého hmotného a nehmotného majetku	1 095 000,00	1 095 000,00	0
ÚZ 144	Financování stipendií ve školním roce 2020/2021	411 000,00	1 009 000,00	- 598 000,00
ÚZ 144	Financování stipendií ve školním roce 2021/2022	481 000,00	0	481 000,00
<b>Celkem</b>		<b>11 472 000,00</b>	<b>11 589 000,00</b>	<b>- 117 000,00</b>

V případě stipendií (ÚZ 144) byly v roce 2021 dočerpány finanční prostředky poskytnuté v roce 2020 ve výši 598 000,-- Kč. Použitelnost dotace na financování stipendií ve školním roce 2021/2022 je stanovena do 30. 9. 2022. Nevyčerpané finanční prostředky budou použity v období od ledna do září 2022.

Ostatní příspěvky a dotace od zřizovatele byly v celém rozsahu vyčerpány.

### 3. Mzdové náklady, průměrný plat

V roce 2021 naše organizace postupovala při odměňování v souladu se zákonem č. 262/2006 Sb., zákoníku práce, v platném znění a dle nařízení vlády č. 564/2006 Sb., o platových poměrech zaměstnanců ve veřejných službách a správě, v platném znění. Všechny stanovené závazné ukazatele byly dodrženy.

#### Mzdové náklady podle zdrojů financování za rok 2021

v tis. Kč

Mzdové náklady	SR vč. ESF	Ostatní zdroje	Doplňková činnost
tarifní plat	30 255,29		51,63
osobní příplatky	3 022,87		3,85
odměny	4 671,89	0,00	4,89
plnění nezahrnovaná do podílu mimotarifních složek			
- příplatky za vedení a zastupování	548,73		
- zvláštní příplatky	753,00		0,24
- přespočetné hodiny	480,46		
- příplatky za noční práci	51,74		0,12
- příplatky za práci v SO, NE a ve svátek	25,53		
- plat za práci přesčas vč. příplatku	11,82		
- ostatní příplatky			
náhrady platů	6 849,18		0,19
<b>PLATY ZAMĚŠTNANCŮ CELKEM</b>	<b>46 670,51</b>	<b>0,00</b>	<b>60,92</b>
Ostatní platby za provedenou práci	1 245,13	2 230,55	82,33
<b>MZDOVÉ NÁKLADY CELKEM</b>	<b>47 915,65</b>	<b>2 230,55</b>	<b>143,24</b>

#### Vývoj průměrného platu jednotlivých kategorií zaměstnanců v letech 2017 – 2021

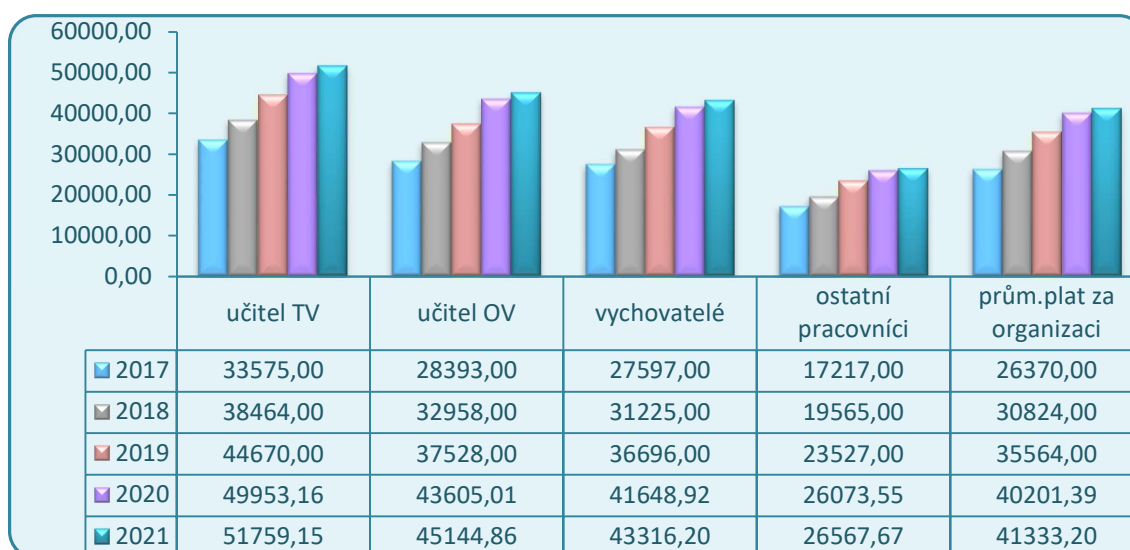

Struktura mzdových nákladů a jejich výše vyplývá z platných mzdových předpisů pro odměňování a platné kolektivní smlouvy. Vývoj průměrného platu odráží mzdovou politiku MŠMT ČR v oblasti odměňování pedagogických pracovníků a ostatních zaměstnanců škol a školských zařízení.

#### Mzdové náklady, zákonné sociální pojištění a ostatní sociální náklady v letech 2017 – 2021

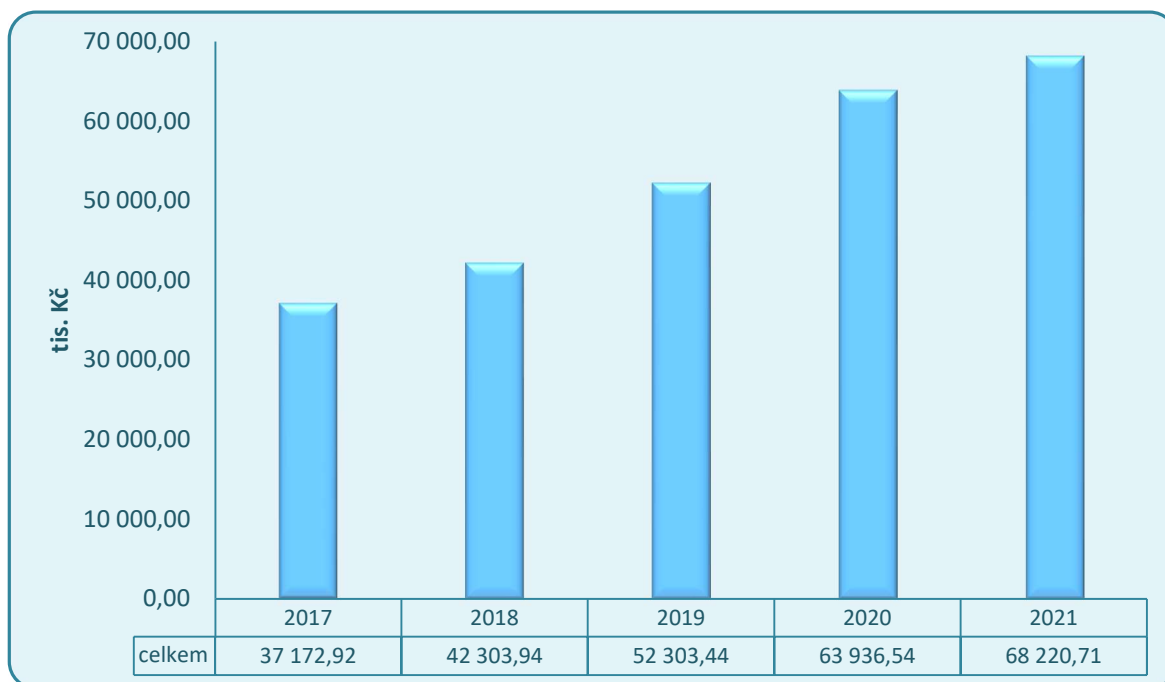

#### Počet zaměstnanců dle zdrojů financování – průměrný přepočtený počet

Počet zaměstnanců	2017	2018	2019	2020	2021
<b>Přepočtené počty celkem</b>	<b>87,153</b>	<b>80,774</b>	<b>85,270</b>	<b>90,34</b>	<b>94,21</b>
<i>z toho</i>					
státní rozpočet vč. ESF	81,344	78,728	83,517	88,96	93,99
doplňková činnost	5,809	2,046	1,753	1,38	0,22

#### Zahraniční pracovní cesty

V roce 2021 byly z programu ERASMUS + konkrétně z projektu pod názvem „Staňme se lepšími s Erasmem+“ realizovány tyto zahraniční cesty:

- 3. 9. 2021 – 17. 9. 2021- krátkodobá stáž v portugalském městě Braga pro 14 studentů autooborů a 1 doprovod,
- 20. 9. 2021 – 20. 12. 2021 – dlouhodobá stáž rovněž v městě Braga pro 4 studenty.

#### 4. Komentář k přehledu o plnění plánu hospodaření

V souladu se „Zásadami vztahů orgánů kraje k příspěvkovým organizacím, které byly zřízeny krajem nebo byly na kraj převedeny zvláštním zákonem“ a na základě stanoveného závazného ukazatele byl zpracován finanční plán na rok 2021.

Přesto, že náklady a výnosy roku 2021 byly plánovány tak, aby bylo dosaženo vyrovnaného hospodářského výsledku, bylo nutné v průběhu roku přehodnotit některé nákladové položky a finanční prostředky operativně přesunout, jak je patrné z údajů tabulky „Přehled o plnění plánu hospodaření“.

Položka	Odchylka oproti plánu v %	Komentář
A.I.3. Spotřeba neskladovatelných dodávek (503)	-100,00	Vládní opatření přijatá proti šíření onemocnění COVID-19 přinesla organizaci mnoho změn, které měly zásadní vliv na vývoj nákladů a výnosů především v první polovině roku 2021. Dosažené úspory v případě některých plánovaných nákladů byly použity např. na nákup učebních pomůcek, odpis nedobytných pohledávek, apod. Pokles výnosů - podrobné zdůvodnění viz. kapitoly 1 a 6.
A.I.9. Cestovné (512)	-67,90	
A.I.12. Ostatní služby (518)	-17,06	
A.I.18. Daň silniční (531)	-78,33	
B.I.2. Výnosy z prodeje služeb (602)	-27,32	
B.I.16. Čerpání fondů (648)	-49,44	
A.I.5. Aktivace dlouhodobého majetku (506)	100,00	Nad rámec plánu výroba nábytku ve vlastní režii.
A.I.8. Opravy a udržování (511)	15,43	Nepředvídatelné havarijní stavy na budovách školy, jež bylo nutné řešit urychleně.
A.I.11. Aktivace vnitroorganizačních služeb (516)	100,00%	Při sestavování plánu byla tato položka opomenuta.
A.I.15. Jiné sociální pojištění (525)	22,40	Ve finanční plánu byla výše položky nesprávně predikována.
A.I.20. Jiné daně a poplatky (538)	49,29	



A.I.16. Zákonné sociální náklady (527)	55,43	Skutečné čerpání oproti plánu dále výrazně ovlivněno změnami v provozu školy z důvodu vládních opatření proti šíření onemocnění COVID-19 (vyšší náklady na OOOOP a na stravování zaměstnanců v době on-line výuky) a také větším množstvím uskutečněných školení v rámci projektu OKAP II.
A.I.25. Prodaný materiál (544)	100,00	
A.I.34. Náklady z vyřazených pohledávek (557)	100,00	Uspořené finanční prostředky z jiných položek byly částečně použity na odepsání části nedobytných pohledávek - nebylo zahrnuto ve finančním plánu.
A.I.35. Náklady z drobného dlouhodobého majetku (558)	410,93	Uspořené finanční prostředky z jiných položek byly využity především pro nákup učebních pomůcek a k nákupu vybavení pro projekt OKAP II.
A.I.36. Ostatní náklady z činnosti (549)	826,84	Při sestavování plánu byla položka na čerpání stipendií nesprávně začleněna na jiný účet.
A.II.3. Kurzové ztráty (563)	100,00	Charakter těchto položek a aktuální situace na finančních trzích neumožňuje přesně predikovat vývoj a následně jej začlenit do finančního plánu.
B.II.2. Úroky (662)	100,00	
B.II.3. Kurzové zisky (663)	100,00	
B.I.9. Smluvní pokuty a úroky z prodlení z pronájmů (641)	100,00	Charakter této položky nelze dopředu odhadnout.
B.I.12. Výnosy z prodeje materiálu (644)	503,57	Prodej materiálu nad rámec plánu z důvodu přípravy budov školy na rekonstrukci elektroinstalace.
B.I.17. Ostatní výnosy z činnosti (649)	1081,76	Bezúplatné nabytí ochranných pomůcek poskytnutých v rámci vládních opatření proti šíření epidemie COVID-19 a náhrady škod od pojišťoven - položky nebyly začleněny do finančního plánu.

## ***5. Péče o spravovaný majetek***

Organizace spravuje v katastrálním území Havířov-Šumbark celkem sedm budov, z toho tři budovy s číslem popisným, čtyři budovy bez čísla popisného a v katastrálním území Dolní Suchá dvě budovy bez čísla popisného.

Organizace neměla a nemá ve správě nevyužitý nebo nadbytečný majetek. V organizaci byly vytvořeny podmínky pro řádnou péči o svěřený majetek.

Z rozpočtu školy a z vlastních zdrojů byly financovány potřebné akce k zajištění provozuschopnosti a bezpečnosti provozování budov a zařízení. Některé opravy vyplynuly z výsledků kontrol a revizí elektrických zařízení.

### **Přehled investičních akcí v roce 2021**

Rekonstrukce elektroinstalace - 3. etapa	5 887 737,44 Kč
Zasíťování budov - 3. etapa	243 577,35 Kč
Projektová dokumentace – rekonstrukce trafostanice	39 263,00 Kč
Vybavení učeben a dílen v rámci projektu OKAP II	1 750 948,10 Kč

### **Přehled hlavních akcí údržby v roce 2021**

Oprava sociálních zařízení DM	362 346,60 Kč
Oprava ležaté kanalizace – správní budova	52 767,07 Kč
Oprava ležaté kanalizace – správní budova	48 915,88 Kč
Oprava střešní krytiny – BS Horní Suchá	230 909,60 Kč
Oprava potrubí na DM	227 449,75 Kč
Oprava sociálních zařízení – nová škola	239 967,20 Kč
Oprava střechy – nová škola	240 510,49 Kč

### **Inventarizace majetku**

Inventarizace byla provedena na základě Příkazu ředitele SŠTO č. PŘ EÚ 001/2021, který blíže specifikoval harmonogram provádění inventarizací majetku, jmenování dílčích inventarizačních komisí a ústřední inventarizační komise a stanovil rozsah a způsob provádění inventarizací.

Inventarizace proběhla bez závad v souladu s interními pokyny dle výše uvedeného příkazu ředitele a obecně platnou legislativou – zákon č. 563/1991 Sb., o účetnictví ve znění pozdějších předpisů a vyhlášky č. 270/2010 Sb., o inventarizaci majetku a závazků.

Členové inventarizačních komisí během inventarizací posuzovali nejen fyzický a účetní stav inventarizovaných prostředků, ale hodnotili také jejich faktický stav z hlediska morálního a fyzického opotřebení a kontrolovali využití a ochranu majetku na příslušných pracovištích. Nebyly shledány případy nevyužití majetku, a tudíž jeho neupotřebitelnosti. Existující majetek je řádně využíván pro potřeby organizace.

### **Informace o pronájmech nemovitého majetku**

Výnosy z pronájmu bez služeb za rok 2021 činily:

➤ dlouhodobé nájmy nebytových prostor	197 938,31 Kč
➤ krátkodobé nájmy prostor, sportoviště	1 800,00 Kč
➤ krátkodobé nájmy movitých věcí	33 836,08 Kč
<b>Celkové výnosy z pronájmů</b>	<b>233 574,39 Kč</b>

Organizace pronajímá volné prostory formou:

- dlouhodobých nájmu nebytových prostor na základě uzavřených smluv o nájmu prostoru sloužícímu k podnikání
- krátkodobých nájmu na základě uzavřených smluv o krátkodobém pronájmu (multimediální učebna, ostatní učebny – pro zajištění výchovně-vzdělávací činnosti nájemce; sportoviště pro účely tělesné výchovy a sportu; prostor dílen pro podnikatelskou činnost)
- krátkodobých pronájmů movitých věcí na základě uzavřených smluv o pronájmu

### **Informace o pojistných událostech**

Pojištění hrazené zřizovatelem:

- živelné pojištění budov
- pojištění zodpovědnosti podnikatelů
- pojištění motorových vozidel
- pojištění vandalismu
- pojištění proti krádeži

Pojištění hrazené organizací:

- zákonné úrazové pojištění zaměstnanců 4,2 % z vyplacených mezd

## Pojistné události v roce 2021

popis události	škoda v Kč
Odcizení věcí	116 358,33

Případy krádeží (vloupání, vandalismus) byly hlášeny na Policii ČR.

## 6. Vyhodnocení přínosu doplňkové činnosti

Doplňková činnost patří k významným činnostem podporujícím oblast výchovně vzdělávací i oblast hospodaření školy. Výnosy z doplňkové činnosti za rok 2021 činily celkem 684 638,90 Kč. Hospodářský výsledek (zisk) po zdanění činil 187 541,75 Kč.

V roce 2021 došlo oproti předcházejícímu roku k výraznějšímu poklesu výnosů v doplňkové činnosti. Pokles výnosů se projevil zejména v ubytovacích službách, což bylo zapříčiněno přetrvávajícími opatřeními proti šíření onemocnění COVID-19.

Na celkových výnosech DČ ve výši 684 638,90 Kč se podílely jednotlivé činnosti takto:

➤ Ubytovací služby	40 836,42	=	5,97 %
➤ Rekvalifikační kurzy	129 750,00	=	18,95 %
➤ Pronájem majetku	477 501,20	=	69,75 %
➤ Svářečské kurzy	29 469,47	=	4,30 %
➤ Hostinská činnost	7 081,81	=	1,03 %

### Podíl jednotlivých složek DČ na celkových výnosech DČ

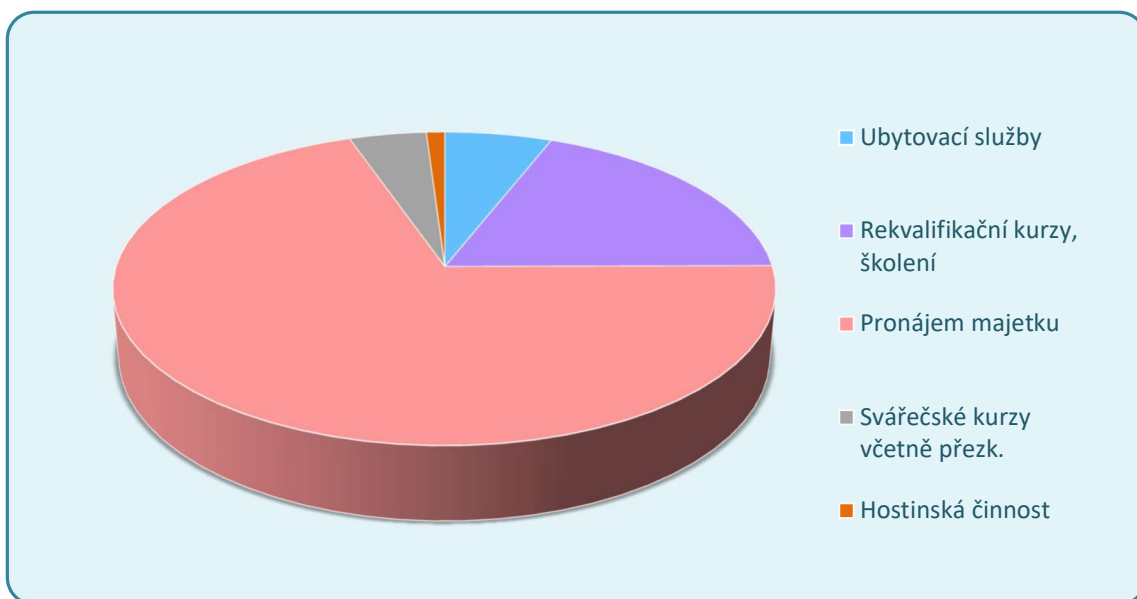

Jednotlivé aktivity DČ jsou ovlivňovány poptávkou a aktivní nabídkovou činností našimi zaměstnanci. Některé činnosti nebyly z důvodu chybějící poptávky vykonávány.

V roce 2021 organizace neprovozovala tyto okruhy doplňkové činnosti:

- Závodní stravování zaměstnanců právnických osob vykonávající činnost škol a školských zařízení krajem, obcí nebo svazkem obcí
- Silniční motorová doprava osobní a nákladní
- Opravy silničních vozidel
- Vodoinstalatérství, topenářství
- Klempířství a oprava karoserií
- Pokrývačství, tesařství
- Truhlářství
- Zednictví
- Mimoškolní výchova a vzdělávání, výchovné, relaxační, zotavovací akce a sportovní kurz
- Reklamní činnost a marketing

## Přehled vývoje nejvýznamnějších výnosů doplňkové činnosti v období 2017 - 2021

v tis. Kč

Činnost	2017	2018	2019	2020	2021
Ubytovací služby	1 677,36	1 760,47	1 934,80	1 381,19	40,84
Rekvalifikační kurzy, kurzy PK	496,38	368,69	385,27	403,45	129,75
Pronájem majetku + služby	403,85	400,22	460,28	412,09	477,50
Svářečské kurzy	240,28	53,50	90,16	29,88	29,47
Hostinská činnost	59,99	64,90	39,77	61,46	1,03

### Vývoj výnosů DČ v letech 2017 – 2021

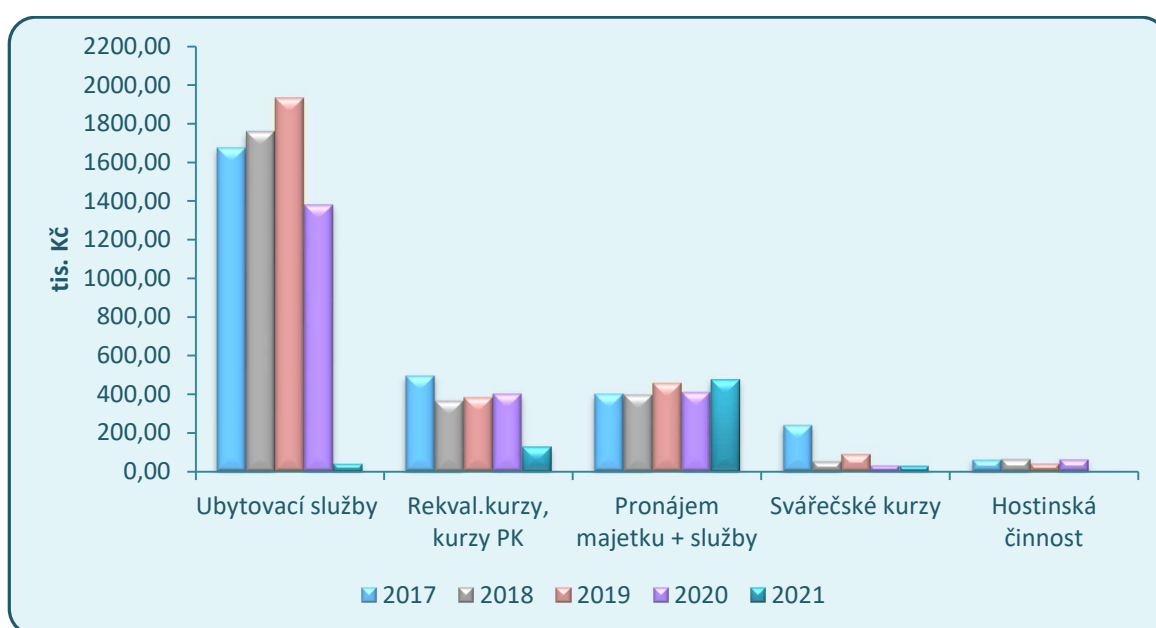

### Ubytovací služby

Výnosy	41 443,95 Kč
Náklady	74 986,43 Kč
Hospodářský výsledek – zisk po zdanění	-33 542,48 Kč

V roce 2021 došlo v případě ubytovacích služeb k dalšímu poklesu tržeb oproti předchozímu roku. Důvodem byly přetrvávající vládní omezení spojené se šířením onemocnění COVID-19, které neumožnily poskytovat komerční ubytování.

## Provádění rekvalifikačních kurzů, vzdělávacích kurzů a odborného školení

Výnosy	129 750,00 Kč
Náklady	76 414,25 Kč
Hospodářský výsledek – zisk po zdanění	53 335,75 Kč

Profesní kvalifikace umožňují občanům získat celorepublikově platný doklad o skutečně nabytých dovednostech na určitou přesně vymezenou specializaci, která je samostatně uplatnitelná na trhu práce. Zvyšuje se tak jejich flexibilita a konkurenceschopnostech při hledání nového zaměstnání. Zaměstnavatelé využívají systém profesních kvalifikací při personální práci ve firmách (lepší informace o profesní způsobilosti nových zaměstnanců, benefit pro stávající zaměstnance, apod.).

Střední škola technických oborů v Havířově – Šumbarku umožňuje získat zájemcům profesní kvalifikace ve 28 oborech technického zaměření. Zájemce o získání profesní kvalifikace se může sám rozhodnout o vykonání (absolvování) zkoušky podle hodnotícího standardu příslušné profesní kvalifikace bez předchozí přípravy na zkoušku v sídle naší školy. Předpokladem je, že má dostatečné znalosti a praxi v uvedeném oboru v rozsahu požadovaném hodnotícím standardem. V opačném případě se může zúčastnit kurzu pořádaného školou, kde získá technické i praktické dovednosti potřebné k úspěšnému vykonání zkoušky z vybrané profesní kvalifikace.

V současné době má škola autorizaci a nabízí zájemcům možnost získání těchto profesních kvalifikací:

- Zedník (36-020-H)
- Tesař (36-051-H)
- Truhlář nábytku (33-001-H)
- Stavební truhlář (33-002-H)
- Montážník nábytku (33-014-H)
- Zámečnick (23-003-H)
- Klempíř stavební (36-053-H)
- Klempíř strojní (23-051-H)
- Montér zateplovacích systémů (36-022-H)
- Montér vnitřního rozvodu vody a kanalizace (36-003-H)
- Topenář (36-004-H)
- Montér vnitřního rozvodu plynu a zařízení (36-004-H)
- Kominík – Kontrola a čištění spalinových cest (36- 025-H)
- Kominík – Revizní technik spalinových cest (36- 024-H)
- Kominík – Měření spalin (36- 023-H)
- Kominík – Montáž komínů a komínových vložek (36- 017-H)
- Truhlář pro výrobu oken a dveří (33-022-H)
- Dílenský montážník nábytku (33-020-H)
- Truhlář pro obklady, schodiště a podlahy (33-024-H)
- Obsluha strojů pro zpracování materiálu ve výrobě nábytku (33-017-H)
- Truhlář pro příčky a vestavěný nábytek (33-023-H)
- Omítkář (36-057-H)
- Montér výplní stavebních otvorů (36-054-H)
- Montér zdících systémů (36-056-H)
- Mechanik příslušenství osobních automobilů (23-103-H)

- Mechanik pneuservisu osobních motorových vozidel (23-087-H)
- Mechanik komplexního pneuservisu (23-091-H)
- Obkladač v prefabrikaci (36-109-H)

### Rekvalifikační kurzy a profesní kvalifikace prováděné v roce 2021

období	firma, instituce	Název rekvalifikačního kurzu	počet účastníků	výnosy v Kč
02/2021	individuální plátci	Kominík – Revizní technik spalinových cest	9	94 500,00
02/2021	individuální plátce	Kominík – Revizní technik spalinových cest (bez zkoušky)	1	5 250,00
12/2021	individuální plátci	Kominík – Montáž komínů a komín. vložek (poměrná část, kurz dokončen v 1/2022)	7	30 000,00
<b>Celkem</b>			17	129 750,00

### Svářečské kurzy včetně přezkoušení

Výnosy	29 469,47 Kč
Náklady	17 777,49 Kč
Hospodářský výsledek – zisk po zdanění	11 691,98 Kč

Kromě uvedených rekvalifikačních kurzů nabízí škola i kurzy a přezkoušení svařování pro fyzické osoby, zaměstnance firem a také pro žáky ostatních škol v regionu. V rámci doplňkových činností jsou realizovány kurzy svařování naší vlastní svářečskou školou. Výnosy ze svářečských kurzů byly srovnatelné s předchozím rokem. Nicméně dle sledovaného období (viz. tabulka na str. 28) jsou na nejnižší úrovni. Důvodem byly opět přetrvávající omezení týkající se šíření onemocnění COVID-19.

Nabízené kurzy svářečské školy:

- základní kurz svařování el. obloukem ZK 111 1.1
- základní kurz svařování el. obloukem ZK 135 1.1
- základní kurz svařování plamenem ZK 311 1.1
- základní kurz svařování a řezání kyslíkem ZK 135 1.1 + ZP 81-2 1.1
- doškolení řezání kyslíkem ZP 81-2.1.1
- základní kurz polyfúzního svařování plastů – polypropylén ZK 15 P2, základní kurz polyfúzního svařování plastů – polyetylén, polybuten ZK 15 P 3
- základní kurz svařování elektrotvarovkou polypropylén ZK 16 P 2
- zaškolení pro plamenové pájení mědi ZP 942/912-8/9 31
- překvalifikace ZU 2.2.2. 12 na ZK 15 P 2
- periodické školení svářeče (ocel + plast)
- periodické školení svářeče (ocel)
- periodické školení svářeče (plast).



## Svářečské kurzy uskutečněné v roce 2021

období	firma, instituce	Název rekvalifikačního kurzu	počet účastníků	výnosy v Kč
11/2021	individuální plátce	ZK 135 1.1	1	5 000,00
12/2021	individuální plátce	ZK 311 1.1	1	4 800,00
01-12/2021	individuální plátci	periodické přezkoušení	46	19 669,47
<b>Celkem</b>			48	29 469,47

### Hostinská činnost

Výnosy	7 081,81 Kč
Náklady	6 328,66 Kč
Hospodářský výsledek – zisk po zdanění	753,15 Kč

V hostinské činnosti je zahrnuto stravování cizích strážníků a příležitostní akce, kdy si např. firmy objednají stravování v rámci ubytování, případně školení konaných v prostorách školy.

### Pronájem majetku včetně služeb

Výnosy	476 893,67 Kč
Náklady	321 590,32 Kč
Hospodářský výsledek – zisk po zdanění	155 303,35 Kč

## 7. Peněžní fondy

### Fond odměn – účet 411

Stav k 1. 1. 2021	1 101,79 Kč
Tvorba	0,00 Kč
Čerpání	0,00 Kč
Stav k 31. 12. 2021	1 101,79 Kč
Finančně kryto	1 101,79 Kč

### **Rezervní fond ze zlepšeného výsledku hospodaření - účet 413**

Stav k 1. 1. 2021	0,00 Kč
Tvorba	9 693,32 Kč
Čerpání	9 693,32 Kč
Stav k 31. 12. 2021	0,00 Kč
Finančně kryto	0,00 Kč

### **Rezervní fond z ostatních titulů – účet 414**

Stav k 1. 1. 2021	116 295,53 Kč
Tvorba	0,00 Kč
Čerpání	20 000,00 Kč
Stav k 31. 12. 2021	96 295,53 Kč
Finančně kryto	96 295,53 Kč

### **Fond investic – účet 416**

Stav k 1. 1. 2021	1 291 342,45 Kč
Tvorba	10 364 083,89 Kč
Čerpání	8 559 327,97 Kč
Stav k 31. 12. 2021	3 096 098,37 Kč
Finančně kryto	3 096 098,37 Kč

### **FKSP – účet 412**

Stav k 1. 1. 2021	272 182,45 Kč
Tvorba	939 741,00 Kč
Čerpání	907 059,25 Kč
Stav k 31. 12. 2021	304 864,20 Kč
Finančně kryto	304 864,20 Kč

Podrobné informace k čerpání jednotlivých fondů jsou uvedeny v tabulce „Tvorba a použití peněžních fondů“, která je přiložena v tabulkové části.

## 8. Pohledávky

Ke dni 31. 12. 2021 naše organizace evidovala pohledávky v celkové výši 19 548 506,75 Kč.

### Struktura pohledávek dle jednotlivých účtů:

Účet		Částka
311	Pohledávky za odběrateli	151 179,00 Kč
314	Poskytnuté provozní zálohy	93 183,00 Kč
315	Jiné pohledávky z hlavní činnosti	3 500,00 Kč
377	Jiné pohledávky z obchodních vztahů	227 561,00 Kč
381	Náklady příštích období	184 916,35 Kč
385	Příjmy příštích období	69 654,36 Kč
388	Dohadné účty aktivní	18 818 513,04 Kč
<b>Celkem pohledávky</b>		<b>19 548 506,75 Kč</b>

Veškeré pohledávky starší tří let se po ukončení exekucí nebo konkurzů v organizaci vykazují jako nedobytné pohledávky. Řada nedobytných pohledávek byla převzata při optimalizaci sítě škol, kdy došlo ke sloučení naší organizace s bývalým SOU stavebním na ul. Opletalova, Havířov-Šumbark.

## 9. Závazky

Ke dni 31. 12. 2021 naše organizace evidovala závazky v celkové výši 28 706 928,13 Kč.

### Struktura závazků dle jednotlivých účtů:

Účet		Částka
321	Dodavatelé	203 468,00 Kč
324	Krátkodobé přijaté zálohy	304 762,36 Kč
331	Zaměstnanci	3 395 711,00 Kč

<b>333</b>	Jiné závazky vůči zaměstnancům	6 769,00 Kč
<b>336</b>	Sociální zabezpečení	1 178 298,00 Kč
<b>337</b>	Zdravotní pojištění	512 680,00 Kč
<b>342</b>	Daně a poplatky	371 114,00 Kč
<b>343</b>	Daň z přidané hodnoty	215 778,00 Kč
<b>374</b>	Krátkodobé přijaté zálohy na transfery	509 884,00 Kč
<b>378</b>	Ostatní krátkodobé závazky	23 528,00 Kč
<b>383</b>	Výdaje příštích období	11 352,00 Kč
<b>384</b>	Výnosy příštích období	44 802,08 Kč
<b>389</b>	Dohadné účty pasivní	493 387,55 Kč
<b>472</b>	Dlouhodobé přijaté zálohy na transfery	21 435 394,14 Kč
<b>Celkem závazky</b>		<b>28 706 928,13 Kč</b>

## ***D) VÝSLEDKY KONTROL***

V roce 2021 neproběhly v naší organizaci žádné kontroly.

## ***E) VYHODNOCENÍ PLNĚNÍ POVINNÉHO PODÍLU DLE ZÁKONA č. 435/2004 Sb., O ZAMĚSTNANOSTI, VE ZNĚNÍ POZDĚJŠÍCH PŘEDPISŮ***

Plnění povinného podílu osob se zdravotním postižením na celkovém počtu zaměstnanců zaměstnavatele podle § 83 zákona č. 435/2004 Sb. činí za rok 2021 z průměrného ročního přepočteného počtu zaměstnanců 94,35 osob – 3,77 osob, tj. 4 %. Plnění této povinnosti zaměstnavatel splnil zaměstnáním 3,23 osob a odběrem výrobků a služeb v přepočtené výši 1,37 osob.

## ***F) POSKYTOVÁNÍ INFORMACÍ PODLE ZÁKONA č. 106/1999 Sb., O SVOBODNÉM PŘÍSTUPU K INFORMACÍM, VE ZNĚNÍ POZDĚJŠÍCH PŘEDPISŮ***

Dle zákona č. 106/1999 Sb., o svobodném přístupu k informacím, mají subjekty veřejné správy povinnost poskytovat informace vztahující se k jejich působnosti.

Organizace poskytuje informace žadatelům na základě žádosti nebo zveřejněním. Zveřejnění informací probíhá formou vyvěšení na úřední desce školy, na internetových stránkách školy ([www.ssto-havirov.cz](http://www.ssto-havirov.cz)) nebo jsou přístupné v sídle školy na sekretariátě ředitele školy.

## ***G) INFORMACE O TERMÍNU A ZPŮSOBU SEZNÁMENÍ ZAMĚSTNANCŮ ORGANIZACE SE ZPRÁVOU O ČINNOSTI A O PROJEDNÁNÍ ZPRÁVY SE ŠKOLSKOU RADOU***

Zpráva o činnosti za rok 2021 byla projednána školskou radou dne 30. 3. 2022. Se zaměstnanci bude zpráva projednána na poradách jednotlivých úseků prostřednictvím vedoucích pracovníků v měsíci dubnu 2022.

## ***H) INFORMACE O ZÁVODNÍM STRAVOVÁNÍ ZAMĚSTNANCŮ ORGANIZACE***

Závodní stravování je zajišťováno ve vlastním stravovacím zařízení (školní jídelna). Zaměstnanec hradí cenu potravin vč. DPH. Osobní a věcné náklady jsou hrazeny organizací. V době prázdnin je stravování zaměstnanců řešeno pomocí stravovacích poukázek Gastro Pass od společnosti Centrála Sodexo Pass Česká republika a. s.

### **Cena oběda pro zaměstnance:**

limit potravin – bez DPH	28,70 Kč
příspěvek FKSP	3,25 Kč
úhrada zaměstnance (základ daně 24,45 + DPH 3,55)	28,00 Kč

**Náhradní stravování** – stravovací poukázky Gastro Pass v hodnotě 70 Kč:

úhrada zaměstnance	28,00 Kč
příspěvek FKSP	3,50 Kč
náklady organizace	38,50 Kč

## ***D) TABULKOVÁ ČÁST VČETNĚ FINANČNÍCH VÝKAZŮ***

Tabulka č. 1 – Přehled nákladů, výnosů a výsledek hospodaření z hlavní a doplňkové činnosti

Tabulka č. 2 – Přehled o plnění plánu hospodaření

Formulář EKO 007 – Tvorba a použití peněžních fondů

Formulář EKO 002 – Stav pohledávek a závazků po lhůtě splatnosti

Formulář EKO 003 – Doplňková činnost

Formulář SK 405 – Krytí účtů peněžních fondů a závazků z vyúčtování mezd

Výkaz zisků a ztrát

Rozvaha

Příloha

V Havířově dne 30. 3. 2022

Ing. Pavel Viertigroch

za školskou radu

Mgr. Jaroslav Knopp, MBA

ředitel školy