

1958 - 2023



ŘEMESLU UČÍME 65 LET

ZPRÁVA O ČINNOSTI A PLNĚNÍ ÚKOLŮ ZA ROK 2024



*Střední škola technických oborů,
Havířov-Šumbark, Lidická 1a/600,
příspěvková organizace*

březen 2025

Obsah

A) ZÁKLADNÍ ÚDAJE O ORGANIZACI	3
1. Vymezení předmětů činnosti organizace.....	4
2. Zřizovatel a vymezení základních vztahů organizace ke zřizovateli.....	5
3. Organizační struktura	6
4. Složení oborů vzdělání a údaje o počtech žáků.....	11
5. Údaje o počtech zaměstnanců	13
B) VYHODNOCENÍ PLNĚNÍ ÚKOLŮ.....	14
C) ROZBOR HOSPODAŘENÍ PŘÍSPĚVKOVÉ ORGANIZACE	15
1. Náklady, výnosy a výsledek hospodaření.....	15
2. Čerpání účelových dotací	21
3. Mzdové náklady, průměrný plat.....	23
4. Komentář k přehledu o plnění plánu hospodaření.....	25
5. Péče o spravovaný majetek	27
6. Vyhodnocení přínosu doplňkové činnosti.....	30
7. Peněžní fondy.....	35
8. Pohledávky.....	36
9. Závazky.....	37
D) VÝSLEDKY KONTROL.....	38
E) VYHODNOCENÍ PLNĚNÍ POVINNÉHO PODÍLU DLE ZÁKONA č. 435/2004 Sb., O ZAMĚSTNANOSTI, VE ZNĚNÍ POZDĚJŠÍCH PŘEDPISŮ.....	38
F) POSKYTOVÁNÍ INFORMACÍ PODLE ZÁKONA č. 106/1999 Sb., O SVOBODNÉM PŘÍSTUPU K INFORMACÍM, VE ZNĚNÍ POZDĚJŠÍCH PŘEDPISŮ.....	38
G) INFORMACE O TERMÍNU A ZPŮSOBU SEZNÁMENÍ ZAMĚSTNANCŮ ORGANIZACE SE ZPRÁVOU O ČINNOSTI A O PROJEDNÁNÍ ZPRÁVY SE ŠKOLSKOU RADOU	39
H) INFORMACE O ZÁVODNÍM STRAVOVÁNÍ ZAMĚSTNANCŮ ORGANIZACE	39
I) TABULKOVÁ ČÁST VČETNĚ FINANČNÍCH VÝKAZŮ.....	40

A) ZÁKLADNÍ ÚDAJE O ORGANIZACI

Název organizace:	Střední škola technických oborů, Havířov-Šumbark, Lidická 1a/600, příspěvková organizace
Sídlo organizace:	Lidická 600/1a, 736 01 Havířov-Šumbark
Právní forma:	příspěvková organizace
Identifikační číslo:	68321261
Daňové identifikační číslo:	CZ68321261
Datová schránka:	myaghtu
Statutární orgán:	Ing. Martin Fišer, ředitel
Zástupce statutárního orgánu:	Ing. Kateřina Czudková, MBA, zástupce ředitele
Telefonní spojení:	596 802 111, 596 802 100
E-mail:	ssto@ssto-havirov.cz, sekretar@ssto-havirov.cz
Web:	www.ssto-havirov.cz
Zřizovatel:	Moravskoslezský kraj 28. října 117, 702 18 Ostrava IČ zřizovatele: 708 90 692



Škola byla založena dne 1. srpna 1958.

Rozhodnutím MŠMT ze dne 19. 5. 1998 č.j. 20 742/98 – 21 dnem 1. září 1998 došlo ke sloučení Středního odborného učiliště stavebního, Havířov - Šumbark, Opletalova 5 a Centra odborné přípravy, Havířov - Šumbark, Lidická 600.

Rozhodnutím MŠMT č.j. 19 669/2001 – 14 ze dne 26. června 2001 přešla organizace s účinností od 1. července 2001 do působnosti Moravskoslezského kraje.

Datum zařazení do rejstříku škol a školských zařízení: 1. září 1998

Dnem 1. září 2005 byla na základě usnesení rady Moravskoslezského kraje č.18/895 ze dne 13. července 2005 a ve smyslu ustanovení § 167 odst. 2 zákona 561/2004.Sb., o předškolním,

základním, středním, vyšším odborném a jiném vzdělávání (školský zákon) při naší střední škole zřízena školská rada.

Součástí organizace:

V souladu s ustanoveními zákona č. 561/2004 Sb. o předškolním, základním, středním, vyšším odborném a jiném vzdělávání (školský zákon) je u školy dle § 17 výše uvedeného zákona zřízeno školské výchovné a ubytovací zařízení (domov mládeže) a dle § 119 výše uvedeného zákona zařízení školního stravování (školní jídelna).

1. Vymezení předmětů činnosti organizace

Hlavní účel a předmět činnosti organizace

Hlavním účelem zřízení organizace je uskutečňovat vzdělávání a výchovu žáků podle vzdělávacích programů.

Předmět činnosti odpovídající hlavnímu účelu:

- poskytuje střední vzdělání s výučním listem,
- poskytuje střední vzdělání s maturitní zkouškou,
- poskytuje žákům středních škol a studentům vyšších odborných škol ubytování, výchovně vzdělávací činnost středních škol a vyšších odborných škol, zajišťuje těmto žákům a studentům školní stravování, vede žáky a studenty k plnohodnotnému využívání volného času formou zájmových činností,
- zabezpečuje stravování žáků a studentů,
- zabezpečuje stravování vlastním zaměstnancům organizace.

Doplňková činnost organizace

Ve zřizovací listině ZL/123/2001 (úplné znění ke dni 8. 9. 2023) v příloze č. 2 byly zřizovatelem vymezeny tyto okruhy doplňkové činnosti příspěvkové organizace:

1. Hostinská činnost
2. Ubytovací služby
3. Svářečské kurzy včetně přezkoušení
4. Provádění rekvalifikačních kurzů, odborných a vzdělávacích kurzů, školení a jiných vzdělávacích akcí vč. zprostředkování

5. Závodní stravování zaměstnanců právnických osob vykonávající činnost škol a školských zařízení, zřízené krajem, obcí nebo svazkem obcí
6. Pronájem majetku
7. Opravy silničních vozidel
8. Vodoinstalatérství, topenářství
9. Klempířství a oprava karoserií
10. Pokrývačství, tesařství
11. Reklamní činnost a marketing
12. Truhlářství
13. Zednictví
14. Silniční motorová doprava osobní a nákladní
15. Provozování tělovýchovných a sportovních zařízení a organizování sportovní činnosti
16. Mimoškolní výchova a vzdělávání, výchovné, relaxační, zotavovací akce a sportovní kurzy

2. Zřizovatel a vymezení základních vztahů organizace ke zřizovateli

Zřizovatelem organizace (školy) je Moravskoslezský kraj, 28. října 117, 708 18 Ostrava, IČ: 70890692. V souladu s ustanovením § 2 zákona č. 157/2000 Sb., o přechodu některých věcí, práv a závazků z majetku České republiky do majetku krajů, ve znění zákona č. 10/2001 přešla funkce zřizovatele na kraj ke dni 1. července 2001, tj. ke dni účinnosti rozhodnutí Ministerstva školství, mládeže a tělovýchovy, č. j. 19 669/2001-14 ze dne 26. června 2001.

Postavení školy je zřizovatelem vymezeno ve zřizovací listině. Úplné poslední znění zřizovací listiny bylo vydáno jako úplné znění zřizovací listiny ke dni 8. 9. 2023, kterou vydává Moravskoslezský kraj, zastupitelstvo kraje na základě svého usnesení č. 13/1423 ze dne 7. září 2023 a její dodatky č. 1 – 15 a přílohy č. 1 a č. 2.

Vymezení vztahů ke zřizovateli je dáno Zásadami orgánů kraje k příspěvkovým organizacím, které byly zřízeny krajem nebo byly na kraj převedeny zvláštním zákonem.

3. Organizační struktura

Organizační struktura školy je upravena organizačním řádem z 1. 9. 2013 a platnými dodatky. V čele školy jako právnické osoby stojí ředitel školy – statutární orgán právnické osoby.

Dle organizačních schémat, která jsou přílohou organizačního řádu je škola rozčleněna na:

- úsek ředitele školy
- úsek teoretického vyučování
- úsek praktického vyučování
- úsek ekonomický

Organizační schémata platná k 31. 12. 2024

ÚSEK ŘEDITELE

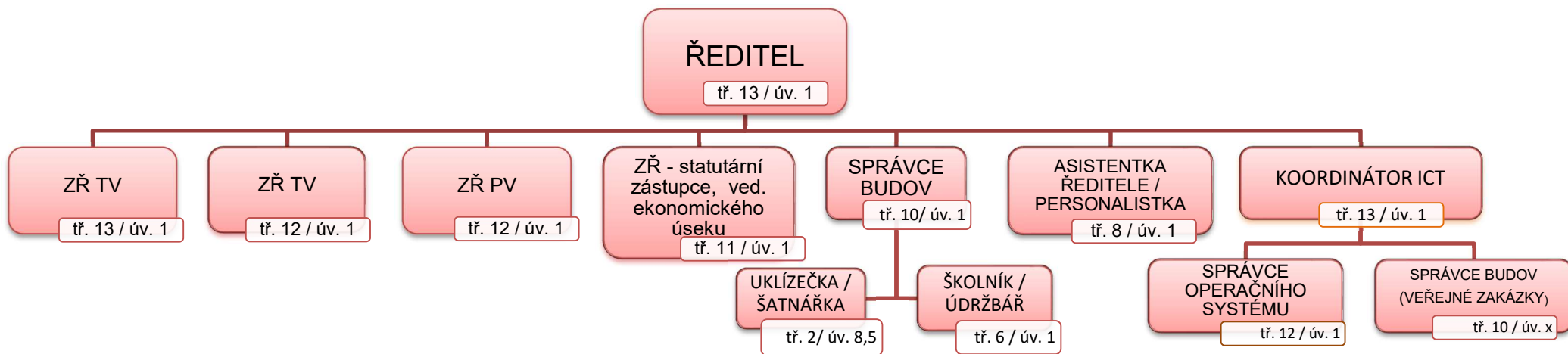

ÚSEK TEORETICKÉHO VYUČOVÁNÍ

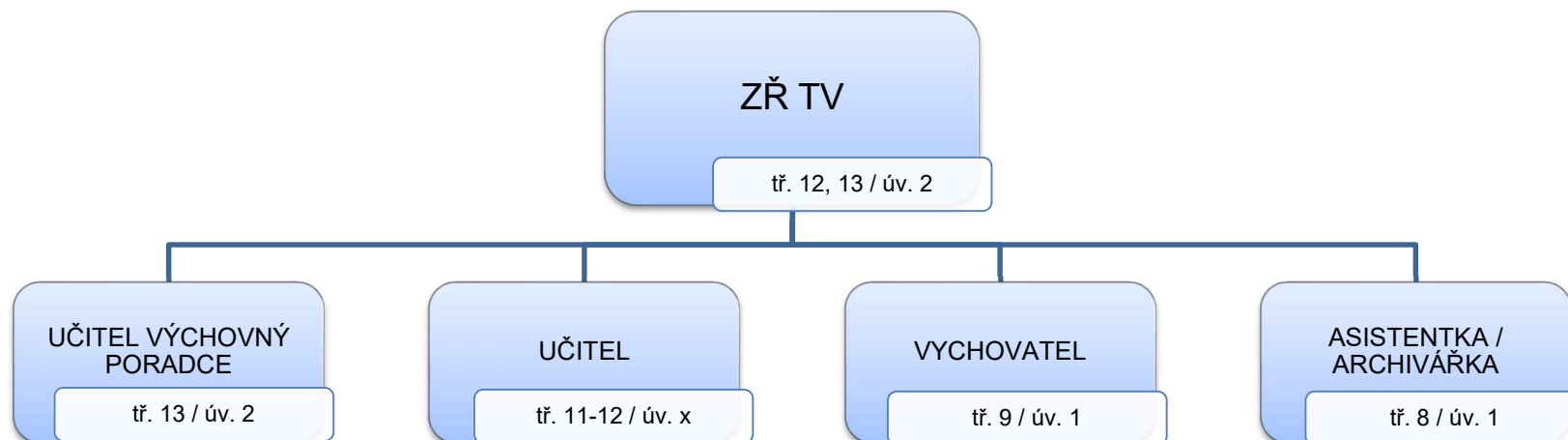

ÚSEK PRAKTICKÉHO VYUČOVÁNÍ

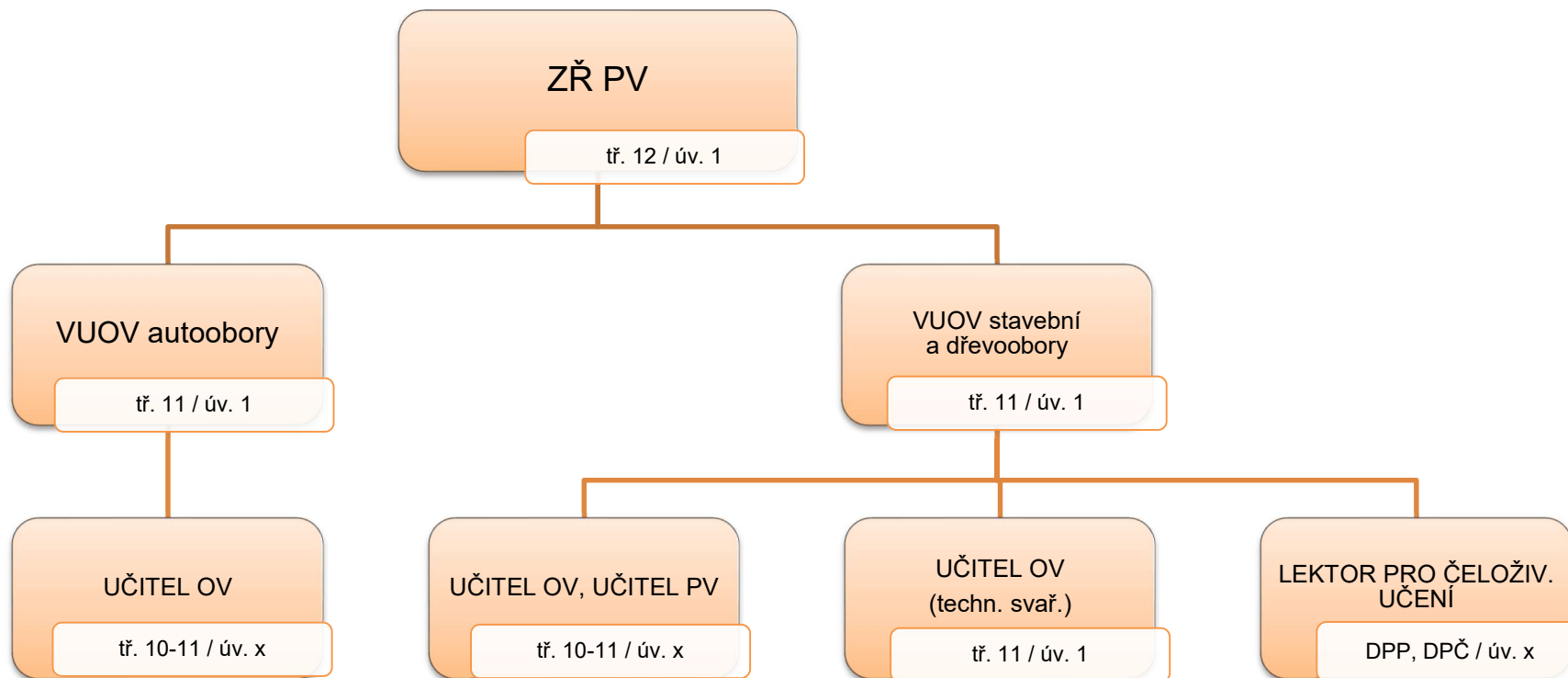

ÚSEK EKONOMICKÝ

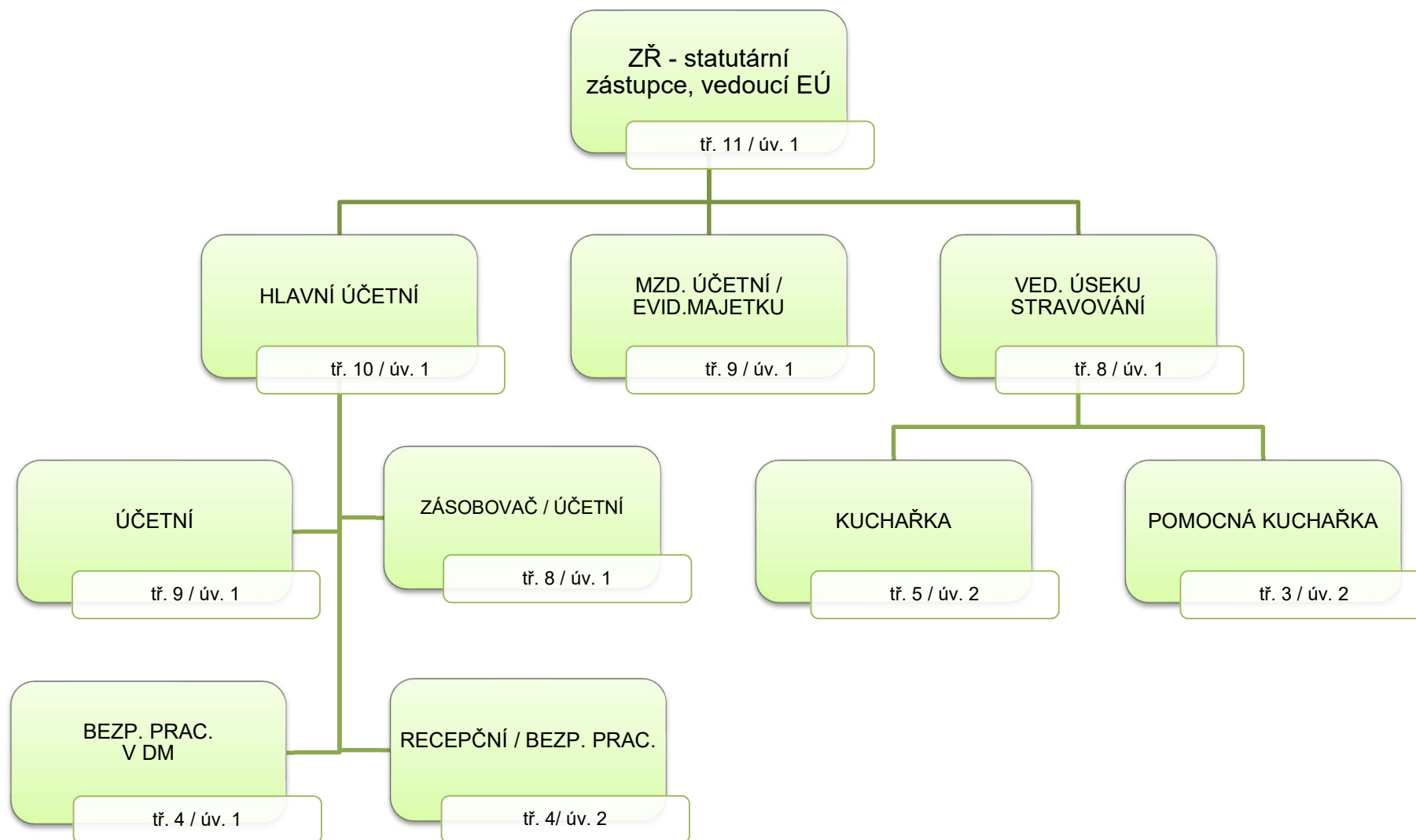

4. Složení oborů vzdělání a údaje o počtech žáků

Obory ukončené maturitní zkouškou	k 30. 09. 2023				k 30. 09. 2024			
	celkem	z toho dívek	1. roč.	z toho dívek	celkem	z toho dívek	1. roč.	z toho dívek
Autotronik	131	6	32	3	137	7	32	1
C e l k e m	131	6	32	3	137	7	32	1

Nástavbové obory pro absolventy 3letých učebních oborů	k 30. 09. 2023				k 30. 09. 2024			
	celkem	z toho dívek	1. roč.	z toho dívek	celkem	z toho dívek	1. roč.	z toho dívek
Podnikání (dálkové)	7	4	0	0	0	0	0	0
Podnikání (denní)	47	13	26	4	49	13	32	11
C e l k e m	54	17	26	4	49	13	32	11

Obory ukončené závěrečnou zkouškou	k 30. 09. 2023				k 30. 09. 2024			
	celkem	z toho dívek	1. roč.	z toho dívek	celkem	z toho dívek	1. roč.	z toho dívek
Karosář	33	1	10	1	39	1	12	0
Strojník silničních strojů	46	1	12	0	53	1	21	0
MOMV	91	4	28	2	99	3	46	1
Autoelektrikář	63	7	22	2	54	4	11	0
Truhlář	74	5	33	2	66	4	18	1
Instalatér	55	1	18	1	32	1	6	0
Klempíř	13	0	3	0	15	1	6	1
Tesař	21	0	8	0	22	0	6	0
Zedník/Obkladač	38	0	17	0	28	0	11	0
Kominík	14	0	6	0	21	0	8	0
C e l k e m	448	19	157	8	429	15	145	3

Počet žáků v letech 2020 - 2024

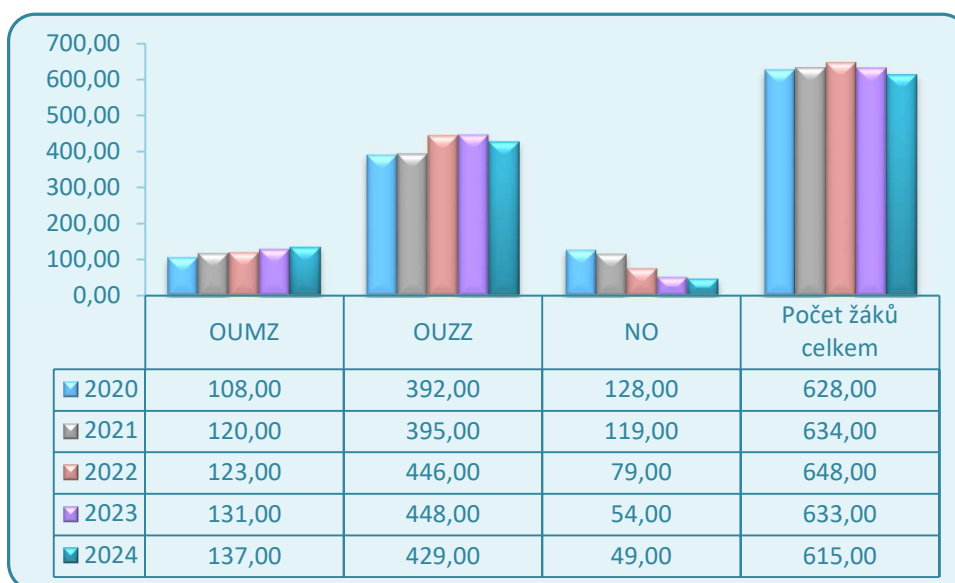

OUMZ – obory ukončené maturitní zkouškou

OUZZ – obory ukončené závěrečnou zkouškou

NO – nástavbové obory pro absolventy 3letých učebních oborů

Prezentace nabídky oborů vzdělávání pro žáky ZŠ, rodiče a ostatní zájemce

Škola aktivně prezentuje nabídku oborů, a to následujícími formami:

► Pravidelně aktualizujeme a doplňujeme webové stránky školy (www.ssto-havirov.cz). Poskytujeme tak komplexní nejnovější informace o dění ve škole, vyučovaných oborech a nabídce celoživotního vzdělávání. Přes webové rozhraní je přístup žáků i rodičů školy ke školnímu informačnímu systému Bakaláři. Na webových stránkách jsou také prezentovány úspěchy, kterých škola dosahuje v soutěžích, další školní aktivity a informace o zapojení žáků školy do projektů. Z webových stránek je dostupná i virtuální prohlídka školy.

► Provozujeme a spravujeme vlastní školní profily na sociálních sítích Facebook, Instagram i kanále YouTube, které jsou přístupné i přes webové stránky školy. Prezentujeme školu, její obory a další aktivity tvorbou cíleně zaměřeného a aktuálního obsahu.

► Organizujeme Dny otevřených dveří, které se konaly ve dnech 09.11.2024, 07.12.2024 a 18.01.2025. Prezentovaly se zde veškeré obory školy, zájmové a volnočasové aktivity i Domov mládeže. V případě zájmu se potenciálním zájemcům věnovali pedagogičtí pracovníci a žáci školy i mimo stanovené termíny DOD.

► Škola organizuje odborné exkurze spojené s prezentací řemesel pro žáky ZŠ, kteří tak mají možnost vyzkoušet si práci v jednotlivých oborech. V rámci prezentací řemesel a aktivit projektu OP JAK a IDZ navštívili naši školu celé třídy žáků některých základních škol i mateřské školy z Havírova s doprovodem výchovných poradců a učitelů. Prohlédli si školu za provozu v době teoretické i praktické výuky a vyzkoušeli svou zručnost v rámci pro speciálně připravených aktivit prezentujících řemeslo a obory školy.

- ▶ Důraz byl soustavně kladen rovněž na propagaci školy prostřednictvím inzerce v tisku, internetových stránek města Havířova i Moravskoslezského kraje i s využitím veřejných informačních tabulí a vývěsek v Havířově i okolí. Škola vydává vlastní letáky, brožury a propagační materiál, který je dále distribuován při nejrůznějších příležitostech a aktivitách potenciálním zájemcům o studium i veřejnosti. Pro propagaci využíváme i možnost prezentace v TV.
- ▶ Pravidelně aktualizujeme stránky školy a informujeme o dění ve škole na portále ČŠI – Inspis.
- ▶ K prezentaci aktivit školy využíváme aktivity DZS Praha – Euroučeň. Škola zde každoročně má 2 své zástupce, kteří prezentují školu na setkáních a prezentacích v rámci ČR i EU.
- ▶ Spolupracujeme s aktivitou MSK Řemeslo má respekt a pro propagaci oborů školy využíváme a dále sdílíme dostupné materiály a zdroje.
- ▶ Vybraní zaměstnanci školy aktivně vyhledávají, oslovují a navštěvují základní školy v celém spádovém regionu a soutěžní formou předvádějí kompletní prezentaci oborů i aktivit školy. Celkem jsme tak navštívili s prezentací o škole 45 škol z regionu.
- ▶ Využíváme možností zúčastnit se burz povolání pořádaných městy Havířov, Orlová a Karviná a Frýdek-Místek, které jsou spojeny s prezentací řemesel a propagací nabízených oborů. Zástupci školy se rovněž aktivně zúčastňují mini burz povolání pořádaných přímo ZŠ.
- ▶ Pořádáme každoroční setkání představitelů školy s výchovnými poradci základních škol z okolí, na kterých účastníky seznamujeme s novinkami i s možnostmi studia na naší škole.

5. Údaje o počtech zaměstnanců

Průměrné přepočtené počty zaměstnanců v letech 2021-2024 dle pracovních kategorií (financované ze státního rozpočtu)

rok	pedagogičtí pracovníci			ostatní pracovníci	celkem
	učitel TV	učitel OV	celkem		
2021	30,53	32,49	63,02	29,87	92,89
2022	32,88	33,87	66,75	29,43	96,18
2023	32,49	37,25	69,74	28,21	97,95
2024	32,36	37,40	69,76	28,80	98,56

Počet zaměstnanců školy v letech 2020 – 2024

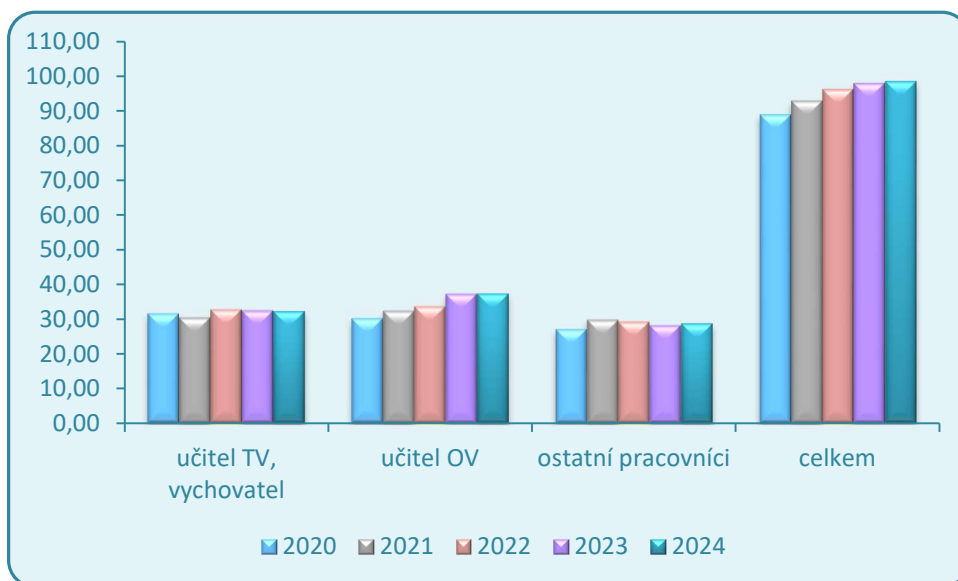

B) VYHODNOCENÍ PLNĚNÍ ÚKOLŮ

Škola v souladu se zřizovací listinou uskutečňovala vzdělávání a výchovu žáků podle vzdělávacích programů. Vyhodnocení plnění úkolů příspěvkové organizace jsou uvedeny ve Zprávě o činnosti školy za školní rok 2023/2024.

C) ROZBOR HOSPODAŘENÍ PŘÍSPĚVKOVÉ ORGANIZACE

1. Náklady, výnosy a výsledek hospodaření

NÁKLADY hlavní činnosti

Náklady hlavní činnosti v celkové výši **101 039 121,07 Kč** v roce 2024 tvořily:

➤ spotřeba materiálu	4 274 429,69 Kč
➤ spotřeba energie	5 217 528,00 Kč
➤ opravy a udržování	1 470 351,93 Kč
➤ cestovné	228 942,00 Kč
➤ aktivace vnitroorganizačních služeb	-60 750,00 Kč
➤ ostatní služby	7 760 049,30 Kč
➤ mzdové náklady	54 760 643,00 Kč
➤ zákonné sociální pojištění	17 841 673,00 Kč
➤ jiné sociální náklady	230 085,00 Kč
➤ zákonné sociální náklady	1 115 711,44 Kč
➤ daně a poplatky	5 118,63 Kč
➤ stipendia	1 084 600,00 Kč
➤ odpisy	3 014 929,00 Kč
➤ náklady z drobného dlouhodobého majetku	3 767 939,49 Kč
➤ ostatní náklady	327 870,59 Kč

Podíl mzdových nákladů a souvisejícího zákonného pojištění představuje 75,17 % celkových nákladů hlavní činnosti.

Vybrané náklady hlavní činnosti v letech 2020 – 2024

	v tis. Kč				
položka	2020	2021	2022	2023	2024
spotřeba materiálu	2 897,34	3 074,53	5 096,41	5 026,06	4 274,42
energie a ost. nesklad. dodávky	2 910,70	3 056,02	3 649,81	5 008,76	5 217,52
opravy a udržování	1 577,43	1 641,40	1 752,17	2 053,37	1 470,35
cestovné	109,22	92,03	229,50	321,25	228,94
ostatní služby	5 076,07	6 361,91	7 174,74	8 390,14	7 760,04
mzdové náklady	46 023,84	50 400,08	54 558,84	56 489,33	54 760,64
zákonné sociální pojištění	14 792,05	15 889,87	16 840,89	17 843,28	17 841,67
jiné sociální náklady	169,74	198,98	203,52	219,38	230,08
zákonné sociální náklady	2 950,91	1 731,78	2 453,31	2 530,41	1 115,71
stipendia	757,50	1 009,00	928,60	966,10	1 084,60
odpisy	2 310,82	1 986,28	2 745,20	2 919,96	3 014,92
náklady z drob. DM	1 502,55	1 885,34	1 796,61	2 887,54	3 767,93

Vývoj vybraných nákladů hlavní činnosti v letech 2020 – 2024

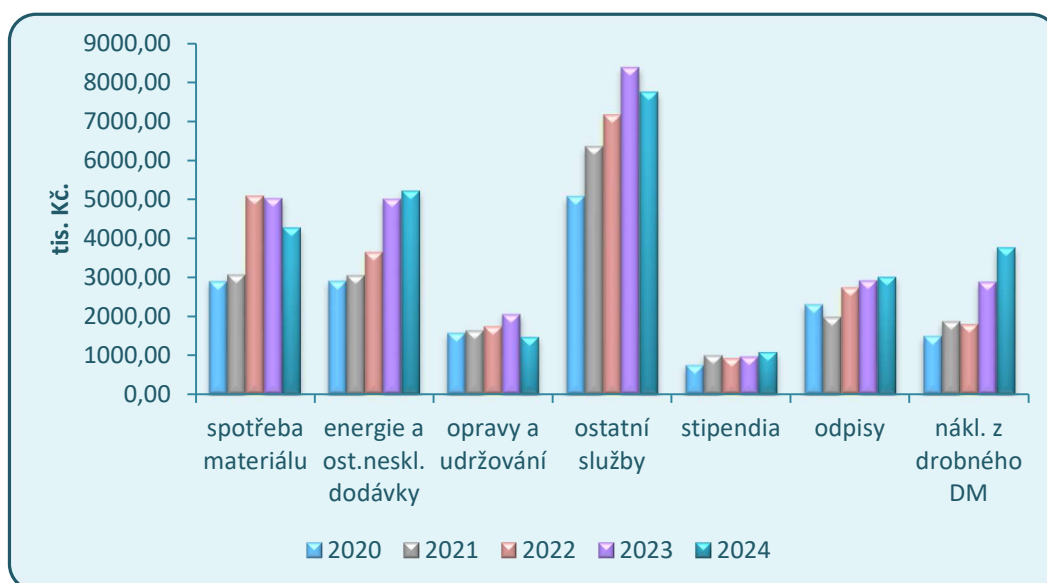

Podrobnější členění vybraných nákladů

Materiálové náklady – vybrané položky

v tis. Kč

položka	2020	2021	2022	2023	2024
potraviny	514,55	571,16	1 174,96	1 383,06	1 401,57
OOPP pro žáky PV, prádlo	220,16	213,77	260,25	256,58	264,12
knihy, tiskoviny	55,53	46,21	67,07	95,65	67,83
materiál pro výuku	668,21	861,77	828,84	1 487,91	995,32
DDHM	327,55	235,50	168,97	298,06	272,65
pohonné hmoty	61,30	67,11	146,52	158,11	109,08
kancelářské potřeby vč. tiskopisů	193,30	101,78	187,50	199,05	160,79
čisticí a hygienické prostředky	143,00	99,50	197,32	232,18	174,79
materiál pro opravy a údržbu	268,87	245,83	609,77	412,24	216,88
ostatní materiálové náklady	444,87	631,89	1 455,21	503,22	347,28

Vybrané položky materiálových nákladů – srovnání let 2020 – 2024

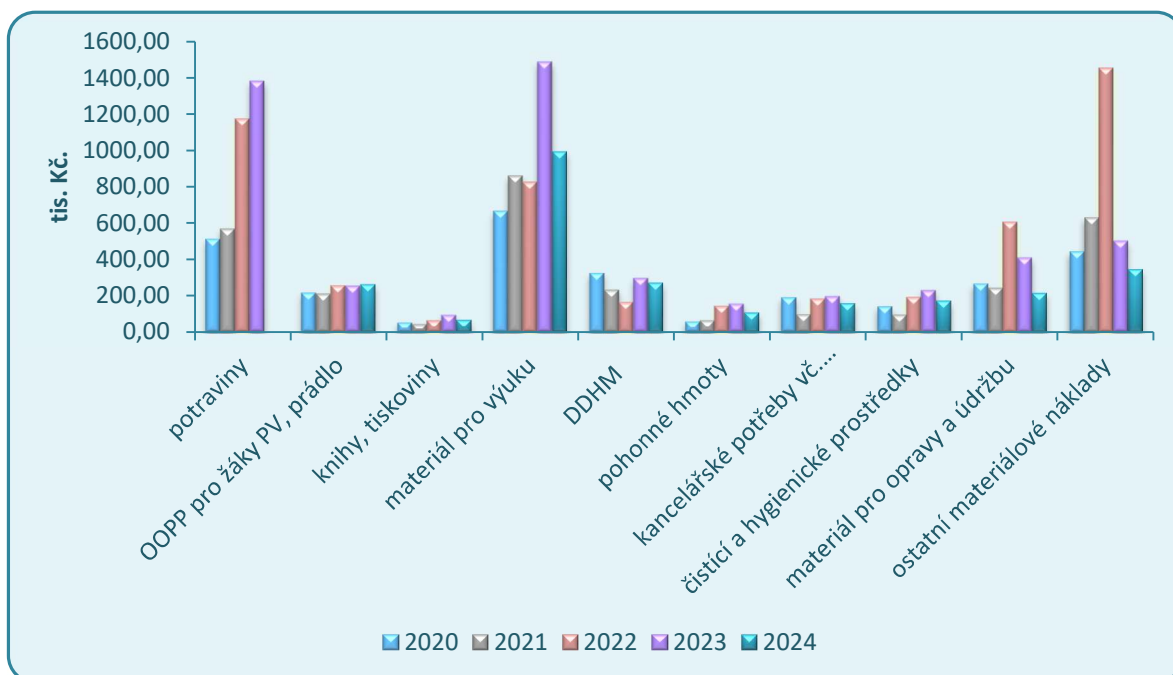

Spotřeba energií

v tis. Kč

položka	2020	2021	2022	2023	2024
voda vč. srážkové vody	541,24	506,98	680,71	752,11	788,64
teplo, TUV	1 838,66	2 022,95	2 365,03	2 980,15	3 149,67
plyn	112,77	111,93	106,25	263,67	218,96
elektrická energie	663,66	739,12	832,17	1 278,07	1 542,71

Spotřeba energií – srovnání let 2020 – 2024

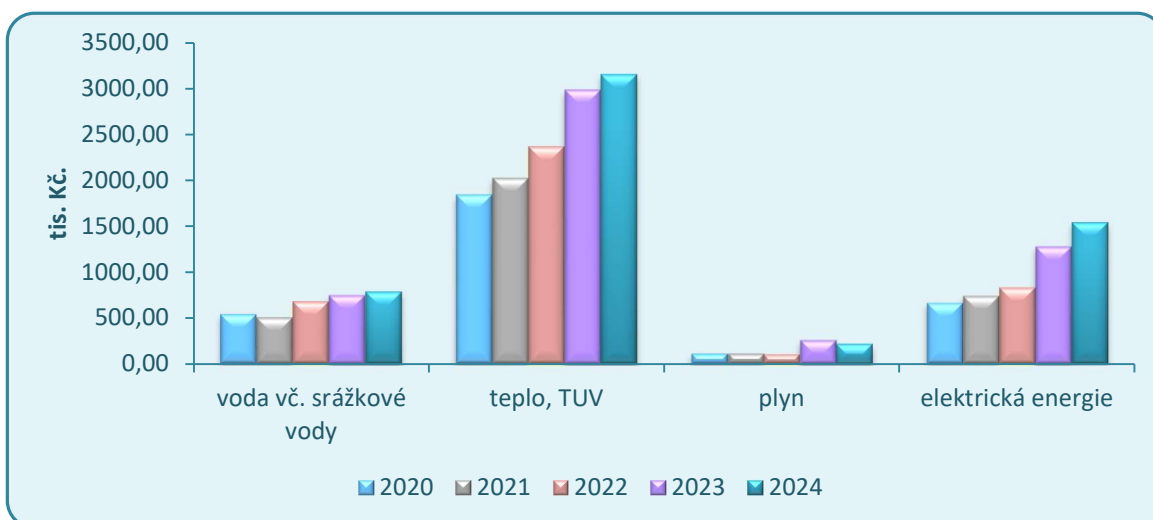

Služby – vybrané položky

v tis. Kč

položka	2020	2021	2022	2023	2024
služby pošt a telekomunikací	231,89	212,90	230,25	248,57	220,14
nájemné	191,99	226,40	214,04	196,58	198,01
konzult., poradenské a právní sl.	147,12	166,31	128,46	111,70	109,40
likvidace odpadů	92,07	125,22	162,48	153,03	162,81
revize a odborné prohlídky	292,17	331,67	301,43	387,25	496,70
náklady na bankovní poplatky	31,39	24,32	12,93	19,36	35,98
náklady na softwarové služby	676,09	672,68	218,88	229,35	414,98
reklama, inzerce, publicita	162,71	292,05	361,31	217,01	217,14

Vybrané položky služeb – srovnání let 2020 – 2024

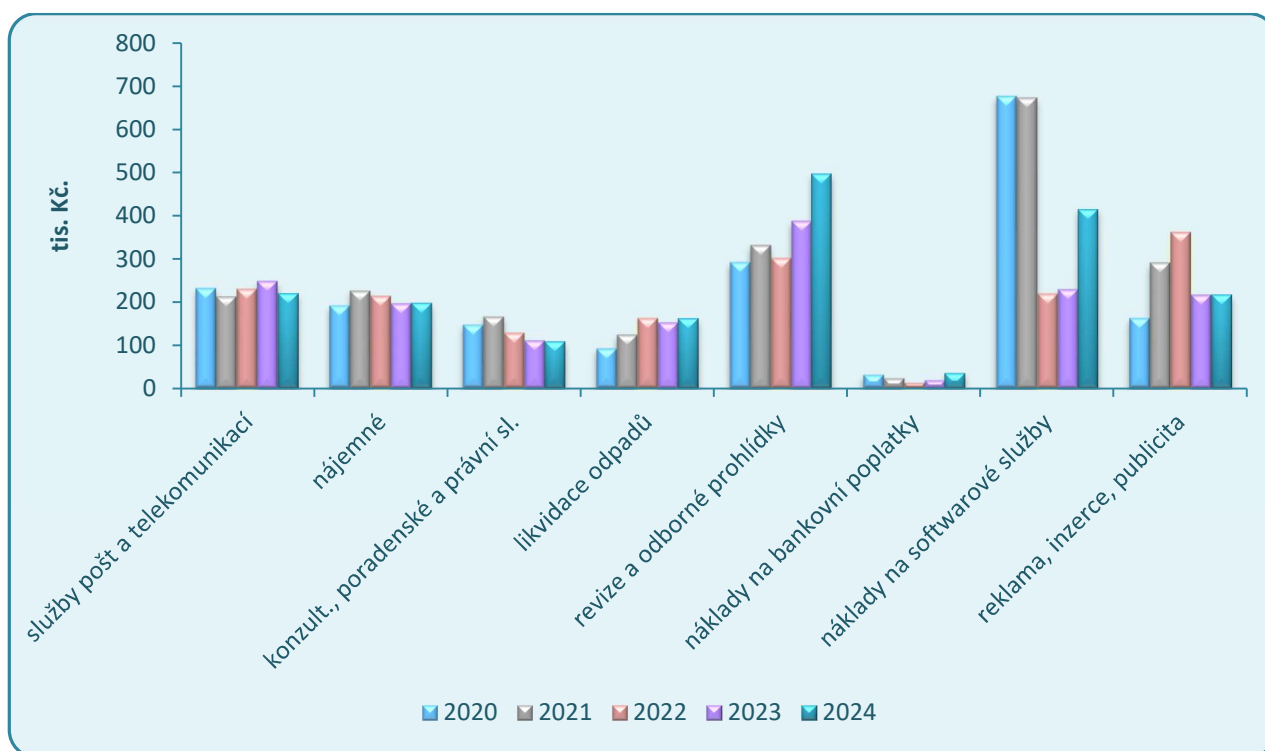

Vývoj vybraných nákladů ovlivňuje více faktorů. Snížení souvisí v některých případech s nižšími výkony školy, provedená úsporná opatření apod. Z hlediska delšího časového období je výrazný vliv periodicit revizních prohlídek dle příslušných zákonů.

VÝNOSY hlavní činnosti

Výnosy hlavní činnosti ve výši **100 847 090,45 Kč** jsou tvořeny:

a) příspěvky a dotace ze státního rozpočtu – MŠMT	75 457 571,00 Kč
b) neinvestiční příspěvky od zřizovatele	16 039 400,00 Kč
c) ostatní dotace – projekty, dotace od obcí	5 140 977,30 Kč
d) vlastní příjmy	4 209 142,15 Kč

Struktura vlastních příjmů:

➤ výnosy za produktivní práci žáků	215 028,03 Kč
➤ svařovací kurzy pro žáky	62 010,00 Kč
➤ stravování žáků	974 330,00 Kč
➤ závodní stravování zaměstnanců	407 092,85 Kč
➤ ubytování žáků v domově mládeže	382 450,00 Kč
➤ rozpuštění investičního transferu	1 614 106,00 Kč
➤ náhrada škod od pojišťoven	9 909,67 Kč
➤ ostatní výnosy (startovné, úroky, kurz. zisky, apod.)	544 215,60 Kč

Srovnání vybraných vlastních příjmů (výnosů) v letech 2019 – 2023

v tis. Kč

položka vlastních příjmů	2020	2021	2022	2023	2024
výnosy za produktivní práci žáků	31,64	37,63	65,70	145,37	215,03
svařovací kurzy pro žáky	45,19	45,20	76,21	101,82	62,01
stravování žáků	330,66	287,08	648,40	915,37	974,33
závodní stravování zaměstnanců	194,90	297,39	402,37	474,97	407,09
ubytování žáků v domově mládeže	113,35	113,02	220,77	308,63	382,45

Vývoj vybraných vlastních příjmů v letech 2020 – 2024

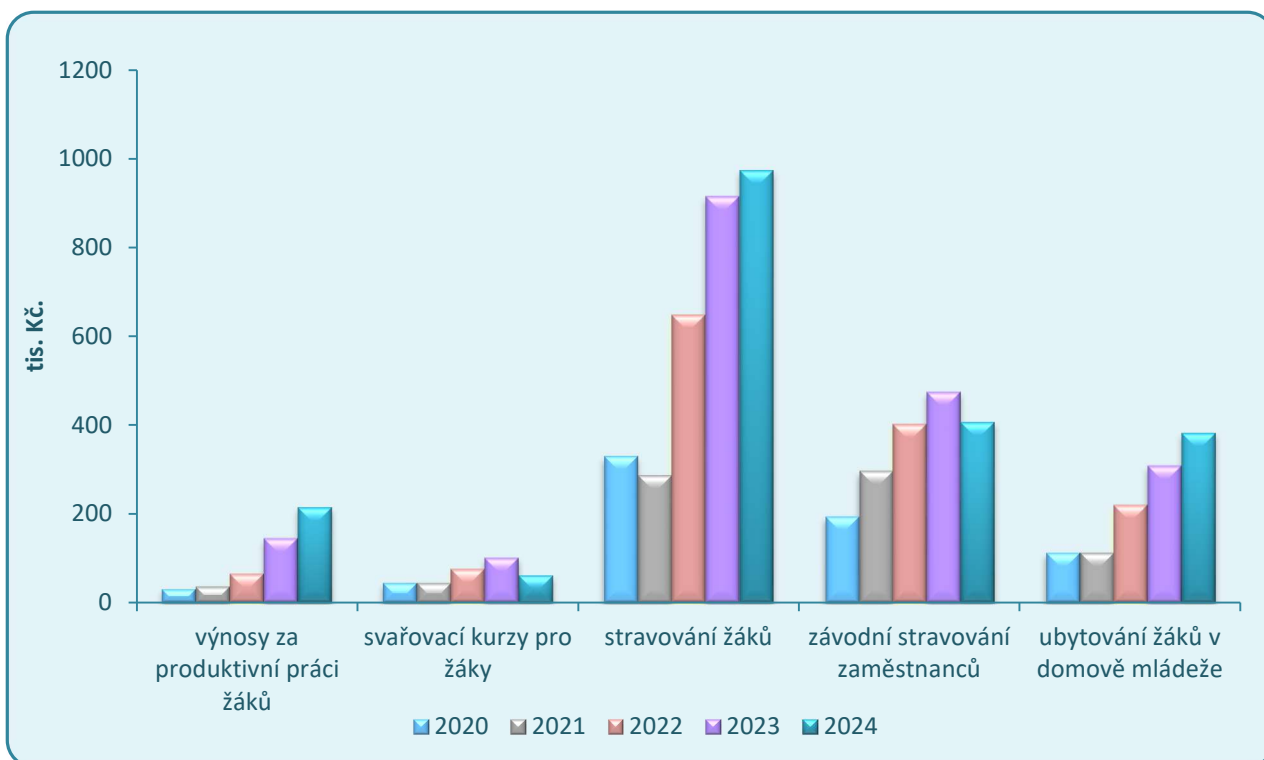

V roce 2024 vzrostly vlastní příjmy především v případě produktivní práce žáků a ubytování žáků na domově mládeže.

VÝSLEDEK HOSPODAŘENÍ

Hlavní činnost

➤ náklady	101 039 121,07 Kč
➤ výnosy	100 847 090,45 Kč
➤ výsledek hospodaření – ztráta	- 192 030,62 Kč

Doplňková činnost

➤ náklady	1 126 356,59 Kč
➤ výnosy	1 337 526,57 Kč
➤ výsledek hospodaření - zisk	211 169,98 Kč

Celkový výsledek hospodaření za organizaci po zdanění – zisk 19 139,36 Kč

Ztráta v hlavní činnosti byla plně pokryta ziskem z doplňkové činnosti. Výsledek hospodaření běžného účetního období je finančně krytý peněžními prostředky na běžném účtu organizace.

Z důvodu nevypořádání ztráty minulých let nemůže organizace dle zákona č. 250/2000 Sb., o rozpočtových pravidlech územních rozpočtů, navrhnout přiděl výsledku hospodaření do fondů. Zisk ve výši 19 139,36 Kč bude použit na krytí ztráty minulých let.

2. Čerpání účelových dotací

Příspěvky a dotace ze státního rozpočtu – MŠMT

v Kč

Položka		poskytnuto k 31. 12. 2024	čerpáno k 31. 12. 2024	rozdíl
ÚZ 33353	Přímé výdaje na vzdělávání	75 274 571,00	75 274 571,00	0,00
	<i>v tom:</i>			
	<i>Prostředky na platy</i>	<i>53 005 605,00</i>	<i>53 005 605,00</i>	<i>0,00</i>
	<i>Ostatní osobní náklady</i>	<i>407 600,00</i>	<i>407 600,00</i>	<i>0,00</i>
	<i>Zákonné odvody</i>	<i>18 053 529,00</i>	<i>17 779 711,00</i>	<i>273 818,00</i>
	<i>FKSP</i>	<i>530 057,00</i>	<i>530 056,00</i>	<i>1,00</i>
	<i>Přímý ONIV</i>	<i>3 277 780,00</i>	<i>3 551 599,00</i>	<i>-273 819,00</i>
ÚZ 33088	Na pořízení mobilních digitálních technologií pro znevýhodněné žáky příspěvkovým organizacím v odvětví školství zřízeným krajem na rok 2024 ze státního rozpočtu – Nástroje pro oživení a odolnost	183 000,00	183 000,00	0,00
Celkem		75 457 571,00	75 457 571,00	0,00

Dle platné metodiky byly nedočerpané prostředky zákonných odvodů a FKSP v celkové výši 273 819,-- Kč použity na dokrytí položky přímý ONIV.

Příspěvky a dotace od zřizovatele

v Kč

Položka		poskytnuto k 31. 12. 2024	čerpáno k 31. 12. 2024	rozdíl
ÚZ 1	Provozní náklady	7 489 000,00	7 489 000,00	0,00
ÚZ 200	Energie	5 911 000,00	5 217 528,00	693 472,00

ÚZ 205	Krytí odpisů dlouhodobého hmotného a nehmotného majetku	1 400 000,00	1 400 000,00	0,00
ÚZ 834	Krajské kolo soutěže AUTOOPRAVÁŘ JUNIOR, kategorie Karosář	20 000,00	20 000,00	0,00
ÚZ 144	Financování stipendií ve školním roce 2023/2024	318 600,00	1 084 600,00	-766 000,00
ÚZ 144	Financování stipendií ve školním roce 2024/2025	766 000,00	0,00	766 000,00
ÚZ 131	Na řešení dopadů změny financování regionálního školství – vyšší administrativní zátěž při digitalizaci přijímacího řízení v r. 2024	134 800,00	134 800,00	0,00
ÚZ 206	Rekonstrukce předávací stanice	950 278,99	950 278,99	0,00
ÚZ 206	Na pořízení zahradní techniky pro p.o. zřizované Moravskoslezským krajem pro rok 2024	95 000,00	95 000,00	0,00
ÚZ 206	Na modernizaci vybavení dílen dřevařských a auto oborů v rámci akce „Obnova movitého majetku škol a školských zařízení“	949 409,00	949 409,00	0,00
Celkem		18 034 087,99	17 340 615,99	693 472,00

ÚZ 200 (energie) nebyl dočerpán, v lednu 2025 byla provedena vratka na účet zřizovatele.

V případě stipendií (ÚZ 144) byly v roce 2024 dočerpány finanční prostředky poskytnuté v roce 2023 ve výši 766 000,-- Kč. V případě dotace na financování stipendií ve školním roce 2024/2025 je stanovena použitelnost do 31. 10. 2025.

V roce 2024 pokračovala realizace projektu Potravinová pomoc dětem v sociální nouzi v prostředkům OPZ+ v Moravskoslezském kraji, který je financován z Operačního programu Zaměstnanost plus, specifický cíl – Materiální pomoc nejchudším osobám – Bezplatná strava ve školách. Čerpání bylo následující:

- 2. pololetí školního roku 2023/2024 (únor – červen 2024) - bylo poskytnuto 492 obědů v celkové částce 19 680,-- Kč,
- 1. pololetí školního roku 2024/2025 (září 2024 – leden 2025) - bylo poskytnuto 960 obědů v celkové částce 47 040,-- Kč.

3. Mzdové náklady, průměrný plat

V roce 2024 naše organizace postupovala při odměňování v souladu se zákonem č. 262/2006 Sb., zákoníku práce, v platném znění a dle nařízení vlády č. 564/2006 Sb., o platových poměrech zaměstnanců ve veřejných službách a správě, v platném znění. Všechny stanovené závazné ukazatele byly dodrženy.

Mzdové náklady podle zdrojů financování za rok 2024

v tis. Kč

Mzdové náklady	SR vč. ESF	Ostatní zdroje	Doplňková činnost
tarifní plat	32 900,44		161,61
osobní příplatky	3 975,02		12,66
odměny	4 869,51	112,00	59,41
plnění nezahrnovaná do podílu mimotarifních složek			
- příplatky za vedení a zastupování	662,01		0,47
- zvláštní příplatky	1 168,12		2,83
- přespočetné hodiny	905,16		
- příplatky za noční práci	71,72		1,44
- příplatky za práci v SO, NE a ve svátek	23,94		0,38
- plat za práci přesčas vč. příplatku	12,74		0,07
- ostatní příplatky	10,20		
náhrady platů	7 956,82		17,66
PLATY ZAMĚSTNANCŮ CELKEM	52 555,68	112,00	256,53
Ostatní platby za provedenou práci	1 144,10	498,94	174,92
MZDOVÉ NÁKLADY CELKEM	53 699,78	610,94	431,45

Vývoj průměrného platu jednotlivých kategorií zaměstnanců v letech 2020 – 2024

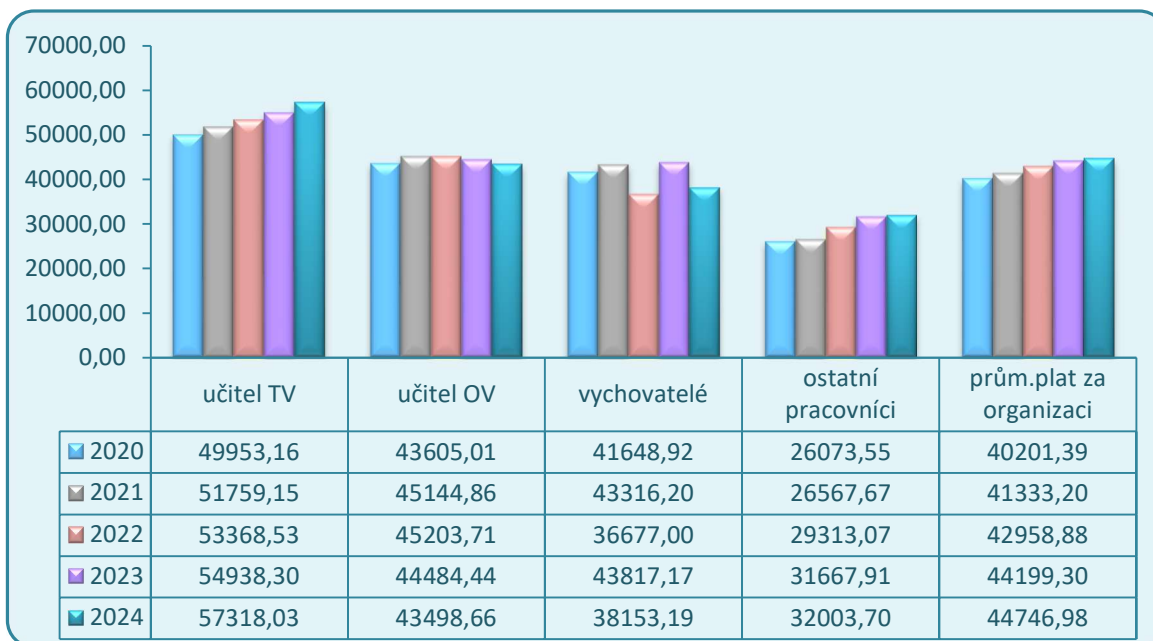

Struktura mzdových nákladů a jejich výše vyplývá z platných mzdových předpisů pro odměňování a platné kolektivní smlouvy. Vývoj průměrného platu odráží mzdovou politiku MŠMT ČR v oblasti odměňování pedagogických pracovníků a ostatních zaměstnanců škol a školských zařízení.

Mzdové náklady, zákonné sociální pojištění a ostatní sociální náklady v letech 2020 – 2024

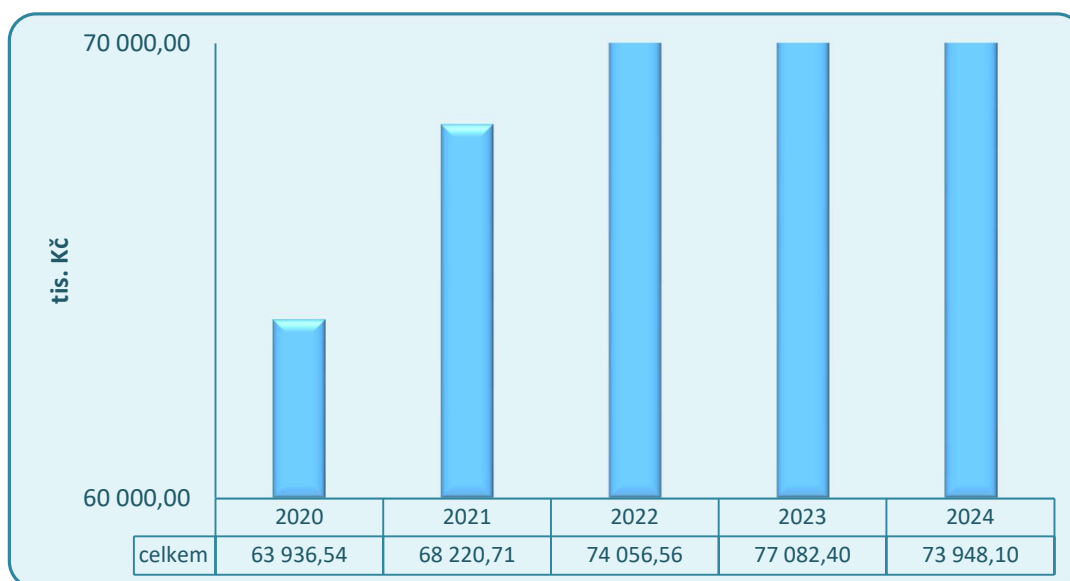

Počet zaměstnanců dle zdrojů financování – průměrný přepočtený počet

Počet zaměstnanců	2020	2021	2022	2023	2024
Přepočtené počty celkem	90,34	94,21	99,19	99,40	98,56
<i>z toho</i>					
státní rozpočet vč. ESF	88,96	93,99	94,99	97,95	97,90
doplňková činnost	1,38	0,22	0,46	0,72	0,66
ostatní zdroje*			0,74	0,73	

* jedná se o poskytování humanitární pomoci ukrajinským občanům

Zahraniční pracovní cesty

V roce 2024 byly z programu ERASMUS + realizovány tyto zahraniční cesty:

- 03.04.2024 - 16.04.2024 – 14denní pracovní stáž pro 10 studentů v irském městě Limerick,
- 10.09.2024 - 10.12.2024 – dlouhodobá pracovní stáž pro 3 studenty v irském městě Limerick,
- 10.11.2024 - 20.11.2024 – 14denní pracovní stáž pro 9 studentů v irském městě Limerick.

4. Komentář k přehledu o plnění plánu hospodaření

V souladu se „Zásadami vztahů orgánů kraje k příspěvkovým organizacím, které byly zřízeny krajem nebo byly na kraj převedeny zvláštním zákonem“ a na základě stanoveného závazného ukazatele byl zpracován finanční plán na rok 2024.

Přesto, že náklady a výnosy roku 2024 byly plánovány tak, aby bylo dosaženo vyrovnaného hospodářského výsledku, bylo nutné v průběhu roku přehodnotit některé nákladové položky a finanční prostředky operativně přesunout, jak je patrné z údajů tabulky „Přehled o plnění plánu hospodaření“.

Položka	Odchylka oproti plánu v %	Komentář
A.I.2. Spotřeba energie (502)	-15,19	Úspora energií.
A.I.12 Ostatní služby (518)	19,41	Navýšené náklady na revize a odborné prohlídky.
A.I.9. Cestovné (512)	20,50	Navýšené náklady na cestovné z důvodu realizace projektů (školení, výjezdy).

A.I.35. Náklady z drobného dlouhodobého majetku (558)	644,85	Zvýšené nákupy drobného dlouhodobého majetku, nesprávná predikce ve finančním plánu.
A.I.11. Aktivace vnitroorganizačních služeb (516)	100,00	
A.I.20. Jiné dně a poplatky (538)	-66,95	
A.I.27. Tvorba fondů (548)	100,00	
A.I.30. Prodaný dlouhodobý hmotný majetek (553)	100,00	
A.I.35. Náklady z drobného dlouhodobého majetku (558)	644,65	Chybné rozhodnutí při sestavování plánu – položky buď vůbec nebyly začleněny do finančního plánu nebo byla jejich výše nesprávně predikována.
B.I.12. Výnosy z prodeje materiálu (644)	100,00	
B.I.14. Výnosy z prodeje DDHM kromě pozemků (646)	100,00	
B.I.3. Výnosy z pronájmů (603)	-61,46	
B.I.17. Ostatní výnosy z činnosti (649)	-37,26	
B.I.16. Čerpání fondů (648)	-100,00	Plánované čerpání IF na opravy majetku nebylo realizováno.
A.I.36. Ostatní náklady z činnosti (549)	1 224,45	Při sestavování plánu nebyla zohledněna položka na čerpání stipendií.
B.II.2. Úroky (662)	100,00	Charakter této položky a aktuální situace na finančních trzích neumožňuje přesně predikovat vývoj a následně jej začlenit do finančního plánu.
A.I.23. Jiné pokuty a penále (542)	100,00	
A.I.26. Manka a škody (547)	100,00	Charakter těchto položek nelze dopředu odhadnout.

5. Péče o spravovaný majetek

Organizace spravuje v katastrálním území Havířov-Šumbark celkem sedm budov, z toho tři budovy s číslem popisným, čtyři budovy bez čísla popisného a v katastrálním území Dolní Suchá dvě budovy bez čísla popisného.

Organizace neměla a nemá ve správě nevyužitý nebo nadbytečný majetek. V organizaci byly vytvořeny podmínky pro řádnou péči o svěřený majetek.

Z rozpočtu školy a z vlastních zdrojů byly financovány potřebné akce k zajištění provozuschopnosti a bezpečnosti provozování budov a zařízení. Některé opravy vyplynuly z výsledků kontrol a revizí elektrických zařízení.

Přehled investičních akcí v roce 2024

Konektivita (projekt OPST)	393 250,00 Kč
Panel interaktivní LCD 86" (projekt OPST)	99 912,12 Kč
Panel interaktivní LDC 65" – 2 ks (projekt OPST)	127 485,60 Kč
Moduly pro výuku elektroniky – 6 ks (projekt OPST)	1 087 462,09 Kč
TZ budovy C1 (projekt OPST)	159 599,00 Kč
Automatická plnička klimatizace	85 000,00 Kč
Olepovačka Miniprof Automatic MA6P	498 999,99 Kč
Terminál dotykový iTouch-EM MARINE	78 717,38 Kč
Bezpečnostní vchodové dveře (TZ budovy B)	128 702,20 Kč
Rekonstrukce předávací stanice	950 278,99 Kč
Traktor Stiga	95 000,00 Kč
Kapovací pila	64 190,50 Kč
Tester motoru	390 000,00 Kč
Fréza	266 043,67 Kč
Formátovací pila	229 174,00 Kč
PD – energetické úspory VI. Etapa (BS Suchá)	416 400,00 Kč

Přehled hlavních akcí údržby v roce 2024

Oprava omítky - škola	42 386,30 Kč
Oprava vnitřní splaškové kanalizace - škola	206 283,89 Kč
Oprava ležaté kanalizace - kuchyň	147 411,11 Kč
Malování prostor školní jídelny	139 385,00 Kč
Oprava hromosvodů	40 263,16 Kč
Oprava světelné tabule	54 192,49 Kč
Oprava čistící zóny	64 504,00 Kč
Oprava kabeláže - autodílny	49 531,00 Kč

Oprava klimatizační jednotky - aula
Oprava krytiny - autodílny

277 791,87 Kč
49 200,00 Kč

V rámci realizace projektu „Rozvoj infrastruktury SŠTO Havířov Šumbark v rámci OPST, reg. č. CZ.10.03.01/00/23_007/0000061, který byl realizován v roce 2024, byly modernizovány odborné učebny elektroměření a učebny ICT včetně zajištění vnitřní konektivity, jakožto doprovodné části projektu. Celkové způsobilé výdaje projektu byly 4 650 972,81 Kč.



Inventarizace majetku

Inventarizace byla provedena na základě Příkazu ředitele SŠTO č. PŘ EÚ 001/2024, který blíže specifikoval harmonogram provádění inventarizací majetku, jmenování dílčích inventarizačních komisí a ústřední inventarizační komise a stanovil rozsah a způsob provádění inventarizací.

Inventarizace proběhla bez závad v souladu s interními pokyny dle výše uvedeného příkazu ředitele a obecně platnou legislativou – zákon č. 563/1991 Sb., o účetnictví ve znění pozdějších předpisů a vyhlášky č. 270/2010 Sb., o inventarizaci majetku a závazků.

Členové inventarizačních komisí během inventarizací posuzovali nejen fyzický a účetní stav inventarizovaných prostředků, ale hodnotili také jejich faktický stav z hlediska morálního a fyzického opotřebení a kontrolovali využití a ochranu majetku na příslušných pracovištích. Nebyly shledány případy nevyužití majetku, a tudíž jeho neupotřebitelnosti. Existující majetek je řádně využíván pro potřeby organizace.

Informace o pronájmech nemovitého majetku

Výnosy z pronájmu bez služeb za rok 2024 činily:

➤ dlouhodobé nájmy nebytových prostor	261 307,39 Kč
➤ krátkodobé nájmy prostor, sportoviště	10 240,98 Kč
➤ krátkodobé nájmy movitých věcí	36 806,10 Kč
Celkové výnosy z pronájmů	308 354,47 Kč

Organizace pronajímá volné prostory formou:

- dlouhodobých nájmu nebytových prostor na základě uzavřených smluv o nájmu prostoru sloužícímu k podnikání
- krátkodobých nájmu na základě uzavřených smluv o krátkodobém pronájmu (multimediální učebna, ostatní učebny – pro zajištění výchovně-vzdělávací činnosti nájemce; sportoviště pro účely tělesné výchovy a sportu; prostor dílen pro podnikatelskou činnost)
- krátkodobých pronájmů movitých věcí na základě uzavřených smluv o pronájmu

Informace o pojistných událostech

Pojištění hrazené zřizovatelem:

- živelné pojištění budov
- pojištění zodpovědnosti podnikatelů
- pojištění motorových vozidel
- pojištění vandalismu
- pojištění proti krádeži

Pojištění hrazené organizací:

- zákonné úrazové pojištění zaměstnanců 4,2 % z vyplacených mezd

V roce 2024 nebyly řešeny žádné pojistné události, které by byly hlášeny na Policii ČR.

6. Vyhodnocení přínosu doplňkové činnosti

Doplňková činnost patří k významným činnostem podporujícím oblast výchovně vzdělávací i oblast hospodaření školy. Výnosy z doplňkové činnosti za rok 2024 činily celkem 1 337 526,57 Kč. Hospodářský výsledek (zisk) po zdanění činil 211 169,98 Kč.

Na celkových výnosech DČ ve výši 1 337 526,57 Kč se podílely jednotlivé činnosti takto:

➤ Ubytovací služby	53 438,25	= 4,00 %
➤ Rekvalifikační kurzy	340 131,00	= 25,43 %
➤ Pronájem majetku	699 107,70	= 52,26 %
➤ Svářečské kurzy	203 415,70	= 15,21 %
➤ Hostinská činnost	41 433,92	= 3,10 %

Podíl jednotlivých složek DČ na celkových výnosech DČ

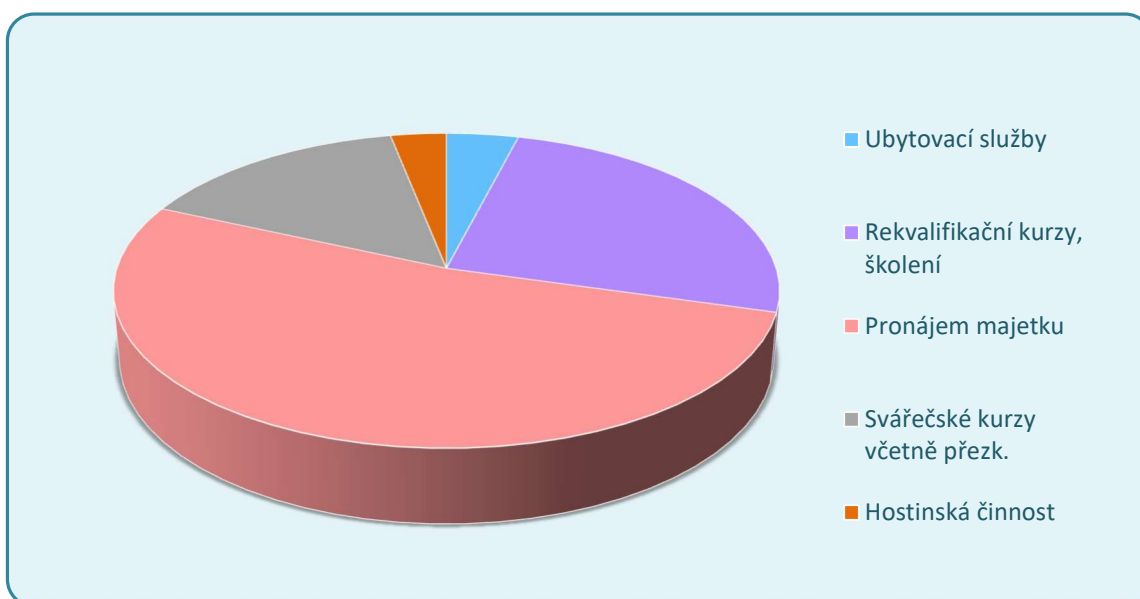

Jednotlivé aktivity DČ jsou ovlivňovány poptávkou a aktivní nabídkovou činností našimi zaměstnanci. Některé činnosti nebyly z důvodu chybějící poptávky vykonávány.

V roce 2024 organizace neprovozovala tyto okruhy doplňkové činnosti:

- Závodní stravování zaměstnanců právnických osob vykonávající činnost škol a školských zařízení krajem, obcí nebo svazkem obcí
- Silniční motorová doprava osobní a nákladní
- Opravy silničních vozidel
- Vodoinstalatérství, topenářství

- Klempířství a oprava karoserií
- Pokrývačství, tesařství
- Truhlářství
- Zednictví
- Mimoškolní výchova a vzdělávání, výchovné, relaxační, zotavovací akce a sportovní kurz
- Reklamní činnost a marketing

Přehled vývoje nejvýznamnějších výnosů doplňkové činnosti v období 2020 - 2024

v tis. Kč

Činnost	2020	2021	2022	2023	2024
Ubytovací služby	1 381,19	40,84	48,02	149,89	53,44
Rekvalifikační kurzy, kurzy PK	403,45	129,75	510,20	70,77	340,13
Pronájem majetku + služby	412,09	477,50	569,92	679,17	699,11
Svářečské kurzy	29,88	29,47	21,19	50,17	203,42
Hostinská činnost	61,46	1,03	40,95	67,36	41,43

Vývoj výnosů DČ v letech 2020 – 2024

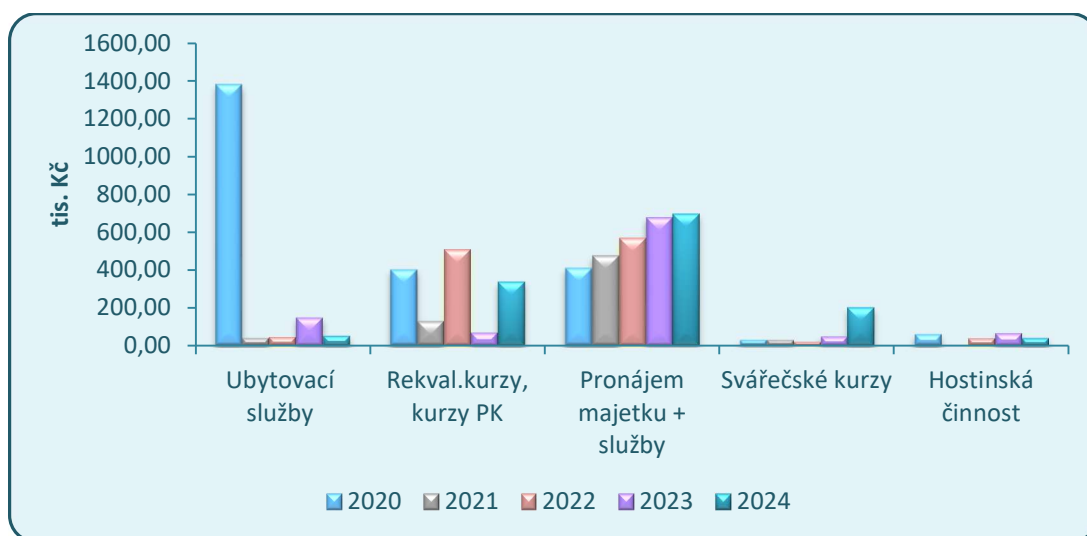

Ubytovací služby

Výnosy	53 438,25 Kč
Náklady	32 086,01 Kč
Hospodářský výsledek – zisk po zdanění	21 352,24 Kč

Ubytovací služby byly v roce 2024 poskytovány především větším skupinám osob.

Provádění rekvalifikačních kurzů, vzdělávacích kurzů a odborného školení

Výnosy	340 131,00 Kč
Náklady	293 965,80 Kč
Hospodářský výsledek – zisk po zdanění	46 165,20 Kč

Profesní kvalifikace umožňují občanům získat celorepublikově platný doklad o skutečně nabytých dovednostech na určitou přesně vymezenou specializaci, která je samostatně uplatnitelná na trhu práce. Zvyšuje se tak jejich flexibilita a konkurenceschopnostech při hledání nového zaměstnání. Zaměstnavatelé využívají systém profesních kvalifikací při personální práci ve firmách (lepší informace o profesní způsobilosti nových zaměstnanců, benefit pro stávající zaměstnance, apod.).

Střední škola technických oborů v Havířově – Šumbarku umožňuje získat zájemcům profesní kvalifikace ve 28 oborech technického zaměření. Zájemce o získání profesní kvalifikace se může sám rozhodnout o vykonání (absolvování) zkoušky podle hodnotícího standardu příslušné profesní kvalifikace bez předchozí přípravy na zkoušku v sídle naší školy. Předpokladem je, že má dostatečné znalosti a praxi v uvedeném oboru v rozsahu požadovaném hodnotícím standardem. V opačném případě se může zúčastnit kurzu pořádaného školou, kde získá technické i praktické dovednosti potřebné k úspěšnému vykonání zkoušky z vybrané profesní kvalifikace.

V současné době má škola autorizaci a nabízí zájemcům možnost získání těchto profesních kvalifikací:

- Zedník (36-020-H)
- Tesař (36-051-H)
- Truhlář nábytku (33-001-H)
- Stavební truhlář (33-002-H)
- Montážník nábytku (33-014-H)
- Zámečnick (23-003-H)
- Klempíř stavební (36-053-H)
- Klempíř strojní (23-051-H)
- Montér zateplovacích systémů (36-022-H)
- Montér vnitřního rozvodu vody a kanalizace (36-003-H)
- Topenář (36-004-H)
- Montér vnitřního rozvodu plynu a zařízení (36-004-H)
- Kominík – Kontrola a čištění spalinových cest (36- 025-H)
- Kominík – Revizní technik spalinových cest (36- 024-H)
- Kominík – Měření spalin (36- 023-H)
- Kominík – Montáž komínů a komínových vložek (36- 017-H)
- Truhlář pro výrobu oken a dveří (33-022-H)
- Dílenský montážník nábytku (33-020-H)
- Truhlář pro obklady, schodiště a podlahy (33-024-H)
- Obsluha strojů pro zpracování materiálu ve výrobě nábytku (33-017-H)
- Truhlář pro příčky a vestavěný nábytek (33-023-H)
- Omítkář (36-057-H)
- Montér výplní stavebních otvorů (36-054-H)
- Montér zdících systémů (36-056-H)
- Mechanik příslušenství osobních automobilů (23-103-H)

- Mechanik pneuservisu osobních motorových vozidel (23-087-H)
- Mechanik komplexního pneuservisu (23-091-H)
- Obkladač v prefabrikaci (36-109-H)

Rekvalifikační kurzy a profesní kvalifikace prováděné v roce 2024

období	firma, instituce	Název rekvalifikačního kurzu	počet účastníků	výnosy v Kč
01/2024	individuální plátce	Instalatér – Montér vnitřního rozvodu vody a kanalizace	2	70 000,00
02/2024	individuální plátce	Zedník/zednice(+ vyúčtování kurzu z r. 2023)	2	62 231,00
03/2024	individuální plátce	Klempíř stavební včetně zkoušky	1	42 000,00
09/2024	individuální plátce	Klempíř – přípravný kurz k ZUZ	1	2 900,00
09/2024	individuální plátce	Instalatér - Topenář	1	35 000,00
11/2024	individuální plátce	Montáž komínů a komínových vložek	8	128 000,00
Celkem			15	340 131,00

Svářečské kurzy včetně přezkoušení

Výnosy	203 415,70 Kč
Náklady	173 564,14 Kč
Hospodářský výsledek – zisk po zdanění	29 851,56 Kč

Kromě uvedených rekvalifikačních kurzů nabízí škola i kurzy a přezkoušení svařování pro fyzické osoby, zaměstnance firem a také pro žáky ostatních škol v regionu. V rámci doplňkových činností jsou realizovány kurzy svařování naší vlastní svářečskou školou. Výnosy ze svářečských kurzů byly výrazně vyšší než v minulých letech.

Nabízené kurzy svářečské školy:

- ZK 11 P 2, 3 - Základní kurz svařování plastů na tupo, horkým tělesem - trubky, materiál – polypropylén a polyethylén
- ZK 15 P 2 - Základní kurz polyfúzního svařování plastů, materiál - polypropylén
- ZK 16 P 3 - Základní kurz svařování elektrotvarovkou - materiál polyethylén
- ZK 31 S 1, 2, 3 - Základní kurz svařování horkým plynem a přídavným materiálem ruční, polotovar desky a profily, materiál: ABS, polypropylén a polyethylén
- ZK 32 S 1, 2, 3 - Základní kurz svařování horkým plynem a přídavným materiálem rychlotrýskou, polotovar desky a profily, materiál: ABS, polypropylén a polyethylén
- ZK 111 1.1 Základní kurz svařování elektrickým obloukem, obalenou elektrodou
- ZK 135 1.1 Základní kurz svařování elektrickým obloukem, tavící elektrodou v aktivním plynu CO₂
- ZK 311 1.1 Základní kurz svařování plamenem

- ZK 135 1.1 + ZP 81 – 2 1.1 Základní kurz svařování elektrickým obloukem, tavící elektrodou v aktivním plynu CO₂ a doškolení řezání kyslíkem
- ZP 942/912 - 8/9 31 Zaškolení pájení mědi na měkko, na tvrdo
- ZP 81 - 2 1.1 Zaškolení řezání kyslíkem
- ZP 83 - 2 1.1 Zaškolení pro plazmové řezání ocelí
- periodické školení svářeče (ocel + plast)
- periodické školení svářeče (ocel)
- periodické školení svářeče (plast).

Svářečské kurzy uskutečněné v roce 2024

období	firma, instituce	Název rekvalifikačního kurzu	počet účastníků	výnosy v Kč
01/2024	individuální plátce	ZK 135 1.1	1	20 000,00
01/2024	individuální plátce	ZK 15 P2	4	36 000,00
03/2024	individuální plátce	ZK 135 1.1	1	20 000,00
04/2024	individuální plátce	ZP 942	3	17 100,00
05/2024	individuální plátce	Zkouška ZK 135 1.1, ZK 1.1	1	2 500,00
05/2024	individuální plátce	ZP 81 – 2.1.1	9	47 700,00
10/2024	individuální plátce	ZK 31 S1, S2, S3 svařování tryskou	1	11 000,00
09/2024	individuální plátce	ZK 311.1.1.	1	22 000,00
11/2024	individuální plátce	ZK 32 S1,S2,S3	1	11 000,00
01/2024-12/2024	individuální plátce	Periodické přezkoušení svářeče	21	16 115,70
Celkem			43	187 300,00

Hostinská činnost

Výnosy	41 433,92 Kč
Náklady	36 983,77 Kč
Hospodářský výsledek – zisk po zdanění	4 450,15 Kč

V hostinské činnosti je zahrnuto stravování cizích strávníků a příležitostní akce, kdy si např. firmy objednají stravování v rámci ubytování, případně školení konaných v prostorách školy.

Pronájem majetku včetně služeb

Výnosy	699 107,70 Kč
Náklady	589 756,87 Kč
Hospodářský výsledek – zisk po zdanění	109 350,83 Kč

7. Peněžní fondy

Fond odměn – účet 411

Stav k 1. 1. 2024	1 101,79 Kč
Tvorba	0,00 Kč
Čerpání	0,00 Kč
Stav k 31. 12. 2024	1 101,79 Kč
Finančně kryto	1 101,79 Kč

Rezervní fond ze zlepšeného výsledku hospodaření - účet 413

Stav k 1. 1. 2024	0,00 Kč
Tvorba	5 498,64 Kč
Čerpání	5 498,64 Kč
Stav k 31. 12. 2024	0,00 Kč
Finančně kryto	0,00 Kč

Rezervní fond z ostatních titulů – účet 414

Stav k 1. 1. 2024	102 116,53 Kč
Tvorba	55 000,00 Kč
Čerpání	0,00 Kč
Stav k 31. 12. 2024	157 116,53 Kč
Finančně kryto	157 116,53 Kč

Fond investic – účet 416

Stav k 1. 1. 2024	1 726 995,81 Kč
Tvorba	3 418 625,70 Kč
Čerpání	3 254 064,58 Kč
Stav k 31. 12. 2024	1 891 556,93 Kč
Finančně kryto	1 891 556,93 Kč

FKSP – účet 412

Stav k 1. 1. 2024	271 464,05 Kč
Tvorba	533 759,00 Kč
Čerpání	316 938,98 Kč
Stav k 31. 12. 2024	488 284,07 Kč
Finančně kryto	488 284,07 Kč

Podrobné informace k čerpání jednotlivých fondů jsou uvedeny v tabulce „Tvorba a použití peněžních fondů“, která je přiložena v tabulkové části.

8. Pohledávky

Ke dni 31. 12. 2024 naše organizace evidovala pohledávky v celkové výši 12 285 378,68 Kč.

Struktura pohledávek dle jednotlivých účtů:

Účet	Částka
311 Pohledávky za odběrateli	222 004,33 Kč
314 Poskytnuté provozní zálohy	247 655,25 Kč
377 Jiné pohledávky z obchodních vztahů	234 360,00 Kč
381 Náklady příštích období	169 500,85 Kč
385 Příjmy příštích období	69 659,31 Kč
388 Dohadné účty aktivní	11 342 198,94 Kč
Celkem pohledávky	12 285 378,68 Kč

Veškeré pohledávky starší tří let se po ukončení exekucí nebo konkurzů v organizaci vykazují jako nedobytné pohledávky. Řada nedobytných pohledávek byla převzata při optimalizaci sítě škol, kdy došlo ke sloučení naší organizace s bývalým SOU stavebním na ul. Opletalova, Havířov-Šumbark.

9. Závazky

Ke dni 31. 12. 2024 naše organizace evidovala závazky v celkové výši 23 966 019,79 Kč.

Struktura závazků dle jednotlivých účtů:

Účet	Částka
321 Dodavatelé	386 399,90 Kč
324 Krátkodobé přijaté zálohy	364 155,04 Kč
331 Zaměstnanci	3 667 065,00 Kč
333 Jiné závazky vůči zaměstnancům	9 369,00 Kč
336 Sociální zabezpečení	1 408 616,00 Kč
337 Zdravotní pojištění	598 745,00 Kč
342 Daně a poplatky	408 439,00 Kč
343 Daň z přidané hodnoty	137 498,00 Kč
374 Krátkodobé přijaté zálohy na transfery	1 672 452,00 Kč
378 Ostatní krátkodobé závazky	66 553,00 Kč
383 Výdaje příštích období	13 350,00 Kč
384 Výnosy příštích období	15 150,00 Kč
389 Dohadné účty pasivní	841 856,00 Kč
452 Přijaté návratné finanční výpomoci dlouhodobé	9 487 559,49 Kč
472 Dlouhodobé přijaté zálohy na transfery	4 888 812,36 Kč
Celkem závazky	23 966 019,79 Kč

D) VÝSLEDKY KONTROL

V roce 2024 proběhla v naší organizaci následující kontrola:

**Moravskoslezský kraj – Krajský úřad, ředitel krajského úřadu, 28. října 117, 702 18
Ostrava**

Datum provedení kontroly: 02.10.2024 – 09.12.2024

Předmět kontroly: Veřejnosprávní kontrola hospodaření s veřejnými prostředky

Kontrolované období: r. 2023, 2024.

Závěr: Zjištěné nedostatky byly ve stanoveném termínu odstraněny.

E) VYHODNOCENÍ PLNĚNÍ POVINNÉHO PODÍLU DLE ZÁKONA Č. 435/2004 Sb., O ZAMĚSTNANOSTI, VE ZNĚNÍ POZDĚJŠÍCH PŘEDPISŮ

Plnění povinného podílu osob se zdravotním postižením na celkovém počtu zaměstnanců zaměstnavatele podle § 83 zákona č. 435/2004 Sb. činí za rok 2024 z průměrného ročního přepočteného počtu zaměstnanců 98,88 osob – 3,95 osob, tj. 4 %. Plnění této povinnosti zaměstnavatel splnil zaměstnáním 3,20 osob a odběrem výrobků a služeb v přepočtené výši 1,08 osob.

F) POSKYTOVÁNÍ INFORMACÍ PODLE ZÁKONA Č. 106/1999 Sb., O SVOBODNÉM PŘÍSTUPU K INFORMACÍM, VE ZNĚNÍ POZDĚJŠÍCH PŘEDPISŮ

Dle zákona č. 106/1999 Sb., o svobodném přístupu k informacím, mají subjekty veřejné správy povinnost poskytovat informace vztahující se k jejich působnosti.

Organizace poskytuje informace žadatelům na základě žádosti nebo zveřejněním. Zveřejnění informací probíhá formou vyvěšení na úřední desce školy, na internetových stránkách školy (www.ssto-havirov.cz) nebo jsou přístupné v sídle školy na sekretariátě ředitele školy.

G) INFORMACE O TERMÍNU A ZPŮSOBU SEZNÁMENÍ ZAMĚSTNANCŮ ORGANIZACE SE ZPRÁVOU O ČINNOSTI A O PROJEDNÁNÍ ZPRÁVY SE ŠKOLSKOU RADOU

Zpráva o činnosti za rok 2024 byla zpracována v termínu a školská rada s ní bude seznámena na nejbližším zasedání školské rady. Se zaměstnanci bude zpráva projednána na poradách jednotlivých úseků prostřednictvím vedoucích pracovníků v měsíci dubnu 2025.

H) INFORMACE O ZÁVODNÍM STRAVOVÁNÍ ZAMĚSTNANCŮ ORGANIZACE

Závodní stravování je zajišťováno ve vlastním stravovacím zařízení (školní jídelna). Zaměstnanec hradí cenu potravin vč. DPH. Osobní a věcné náklady jsou hrazeny organizací. V době prázdnin je stravování zaměstnanců řešeno pomocí stravovacích poukázek Gastro Pass od společnosti Centrála Sodexo Pass Česká republika a. s.

Cena oběda pro zaměstnance:

limit potravin – bez DPH	34,78 Kč
příspěvek FKSP	3,87 Kč
úhrada zaměstnance (základ daně 30,91 + DPH 3,09)	34,00 Kč

Náhradní stravování – stravovací poukázky Gastro Pass v hodnotě 80 Kč:

úhrada zaměstnance	34,00 Kč
příspěvek FKSP	2,00 Kč
náklady organizace	44,00 Kč

D) TABULKOVÁ ČÁST VČETNĚ FINANČNÍCH VÝKAZŮ

Tabulka č. 1 – Přehled nákladů, výnosů a výsledek hospodaření z hlavní a doplňkové činnosti

Tabulka č. 2 – Přehled o plnění plánu hospodaření

Formulář EKO 007 – Tvorba a použití peněžních fondů

Formulář EKO 002 – Stav pohledávek a závazků po lhůtě splatnosti

Formulář EKO 003 – Doplňková činnost

Formulář SK 405 – Krytí účtů peněžních fondů a závazků z vyúčtování mezd

Výkaz zisků a ztrát

Rozvaha

Příloha

V Havířově dne 25. 3. 2025

Ing. Martin Fišer

ředitel školy