



# ZPRÁVA O ČINNOSTI A PLNĚNÍ ÚKOLŮ

**ZA ROK 2025**

**Střední škola technických oborů,  
Havířov-Šumbark, Lidická 1a/600,  
příspěvková organizace**

**Březen 2026**

# Obsah

A.	Základní údaje o organizaci .....	2
1.	Přehled základních údajů o škole .....	2
2.	Vymezení hlavního účelu a předmětu činnosti školy .....	2
3.	Zřizovatel a vymezení základních vztahů organizace ke zřizovateli .....	4
4.	Ředitelství školy, počty zaměstnanců a organizační struktura školy .....	4
5.	Počty žáků a obory vzdělávání .....	8
6.	Údaje o počtech zaměstnanců .....	10
B.	Vyhodnocení plnění úkolů organizace .....	11
C.	Rozbor hospodaření organizace .....	11
1.	Náklady, výnosy a výsledek hospodaření .....	11
2.	Čerpání účelových dotací .....	18
3.	Mzdové náklady, průměrný plat .....	20
4.	Komentář k přehledu o plnění plánu hospodaření .....	22
5.	Péče o spravovaný majetek .....	24
6.	Vyhodnocení přínosu doplňkové činnosti .....	26
7.	Peněžní fondy .....	31
8.	Pohledávky .....	32
9.	Závazky .....	33
D.	Výsledky kontrol .....	34
E.	Vyhodnocení plnění povinného podílu dle zákona č. 435/2006 Sb., o zaměstnanosti, ve znění pozdějších předpisů .....	34
F.	Poskytování informací podle zákona č. 106/1999 Sb., o svobodném přístupu k informacím, ve znění pozdějších předpisů .....	34
G.	Informace o termínu a způsobu seznámení zaměstnanců organizace se zprávou o činnosti a o projednání zprávy se školskou radou .....	35
H.	Informace o závodním stravování zaměstnanců organizace .....	36
I.	Tabulková část včetně finančních výkazů .....	37

# A. Základní údaje o organizaci

## 1. Přehled základních údajů o škole

Název organizace:	Střední škola technických oborů, Havířov-Šumbark Lidická 1a/600, příspěvková organizace (dále jen SŠTO)
Sídlo organizace:	Lidická 600/1a, 736 01 Havířov-Šumbark
Právní forma:	příspěvková organizace
Identifikační číslo:	68321261
Daňové identifikační číslo:	CZ68321261
Datová schránka:	myaghtu
Statutární orgán:	Ing. Martin Fišer, ředitel
Zástupce statutárního orgánu:	Ing. Kateřina Czudková, MBA, zástupce ředitele
Telefonní spojení:	596 802 111, 596 802 100
E-mail:	<a href="mailto:ssto@ssto-havirov.cz">ssto@ssto-havirov.cz</a> , <a href="mailto:sekretar@ssto-havirov.cz">sekretar@ssto-havirov.cz</a>
WWW stránky:	<a href="http://www.ssto-havirov.cz">www.ssto-havirov.cz</a>
Zřizovatel:	Moravskoslezský kraj 28. října 117, 702 18 Ostrava IČ: 70890692

## 2. Vymezení hlavního účelu a předmětu činnosti školy

Hlavním účelem zřízení organizace je uskutečňovat vzdělávání a výchovu žáků podle vzdělávacích programů.

### Předmět činnosti odpovídající hlavnímu účelu:

- poskytuje střední vzdělání s výučním listem,
- poskytuje střední vzdělání s maturitní zkouškou,
- poskytuje žákům středních škol a studentům vyšších odborných škol ubytování, výchovně vzdělávací činnost navazující na výchovně vzdělávací činnost středních škol

a vyšších odborných škol, zajišťuje těmto žákům a studentům školní stravování, v případě hodném zvláštního zřetele může být do domova umístěn i žák druhého stupně základní školy, vede žáky a studenty k plnohodnotnému využívání volného času formou zájmových činností,

- zabezpečuje stravování žáků a studentů,
- zabezpečuje stravování vlastním zaměstnancům organizace.

### Doplňková činnost organizace

Ve zřizovací listině ZL/123/2001 (úplné znění ke dni 20. 3. 2025) v příloze č. 2 byly zřizovatelem vymezeny tyto okruhy doplňkové činnosti příspěvkové organizace:

1. Hostinská činnost.
2. Ubytovací služby.
3. Svářečské kurzy včetně přezkoušení.
4. Provádění rekvalifikačních kurzů, odborných a vzdělávacích kurzů, školení a jiných vzdělávacích akcí vč. zprostředkování.
5. Závodní stravování zaměstnanců právnických osob vykonávající činnost škol a školských zařízení, zřízené krajem, obcí nebo svazkem obcí.
6. Pronájem majetku.
7. Opravy silničních vozidel.
8. Vodoinstalátérství, topenářství.
9. Klempířství a oprava karoserií.
10. Pokrývačství, tesařství.
11. Reklamní činnost a marketing.
12. Truhlářství.
13. Zednictví.
14. Silniční motorová doprava osobní a nákladní.
15. Provozování tělovýchovných a sportovních zařízení a organizování sportovní činnosti.
16. Mimoškolní výchova a vzdělávání, výchovné, relaxační, zotavovací akce a sportovní kurzy.
17. Kominictví.

### 3. Zřizovatel a vymezení základních vztahů organizace ke zřizovateli

Zřizovatelem organizace (školy) je Moravskoslezský kraj, 28. října 117, 708 18 Ostrava, IČ: 70890692. V souladu s ustanovením § 2 zákona č. 157/2000 Sb., o přechodu některých věcí, práv a závazků z majetku České republiky do majetku krajů, ve znění zákona č. 10/2001 přešla funkce zřizovatele na kraj ke dni 1. července 2001, tj. ke dni účinnosti rozhodnutí Ministerstva školství, mládeže a tělovýchovy, č. j. 19 669/2001-14 ze dne 26. června 2001.

Postavení školy je zřizovatelem vymezeno ve zřizovací listině. Úplné poslední znění zřizovací listiny bylo vydáno jako úplné znění zřizovací listiny ke dni 20. 3. 2025, kterou vydává Moravskoslezský kraj, zastupitelstvo kraje na základě svého usnesení č. 3/162 ze dne 17. března 2025 a její dodatky č. 1 – 16 a přílohy č. 1 a č. 2.

Vymezení vztahů ke zřizovateli je dáno Zásadami orgánů kraje k příspěvkovým organizacím, které byly zřízeny krajem nebo byly na kraj převedeny zvláštním zákonem.

### 4. Ředitelství školy, počty zaměstnanců a organizační struktura školy

Ředitel: Ing. Martin Fišer, [fisherm@ssto-havirov.cz](mailto:fisherm@ssto-havirov.cz)

Zástupce ředitele pro TV: Mgr. Renáta Ságlová, [renata.saglova@ssto-havirov.cz](mailto:renata.saglova@ssto-havirov.cz)

Mgr. Václav Čapek, [capekv@ssto-havirov.cz](mailto:capekv@ssto-havirov.cz)

Zástupce ředitele pro PV: Mgr. Jaroslav Telecký, [teleckyj@ssto-havirov.cz](mailto:teleckyj@ssto-havirov.cz)

Zástupce ředitele pro EÚ: Ing. Kateřina Czudková, MBA, [czudkovak@ssto-havirov.cz](mailto:czudkovak@ssto-havirov.cz)

(statutární zástupce)

Správce budov: Lukáš Zemánek, [zemanekl@ssto-havirov.cz](mailto:zemanekl@ssto-havirov.cz)

Asistentka ředitele/

personalistka: Marcela Hýblová, [hyblovam@ssto-havirov.cz](mailto:hyblovam@ssto-havirov.cz)

Koordinátor ICT: Ing. Lukáš Kolúch, [koluchl@ssto-havirov.cz](mailto:koluchl@ssto-havirov.cz)

Organizační struktura školy je upravena organizačním řádem z 1. 9. 2013 a platnými dodatky. V čele školy jako právnické osoby stojí ředitel školy – statutární orgán právnické osoby.

Dle organizačních schémat, která jsou přílohou organizačního řádu, je škola rozčleněna na:

- úsek ředitele školy
- úsek teoretického vyučování
- úsek praktického vyučování
- úsek ekonomický

## Organizační schémata platná k 31. 12. 2025

### ÚSEK ŘEDITELE

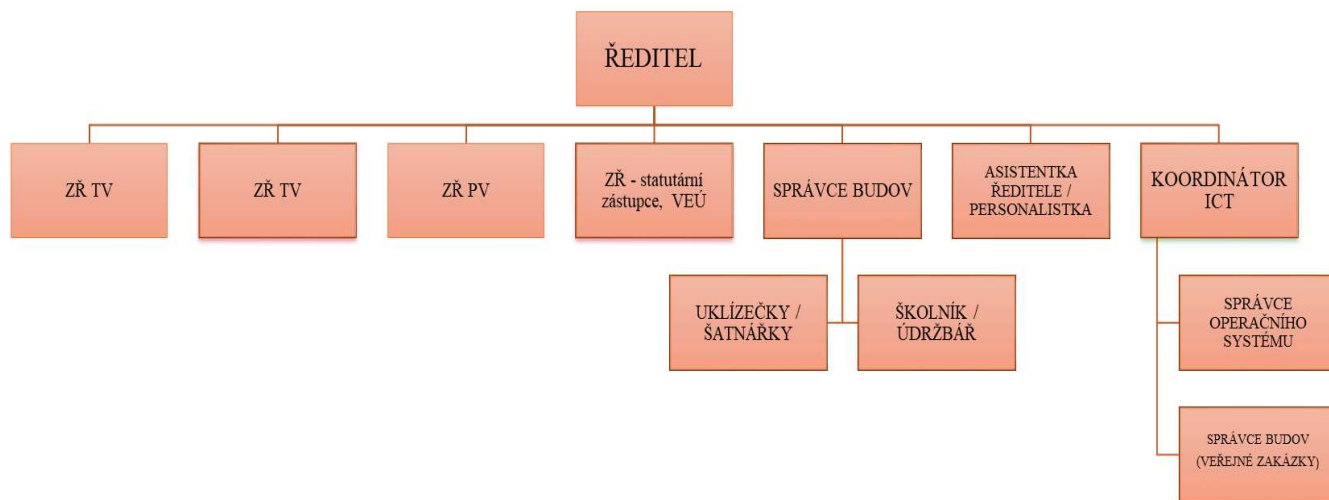

### ÚSEK EKONOMICKÝ

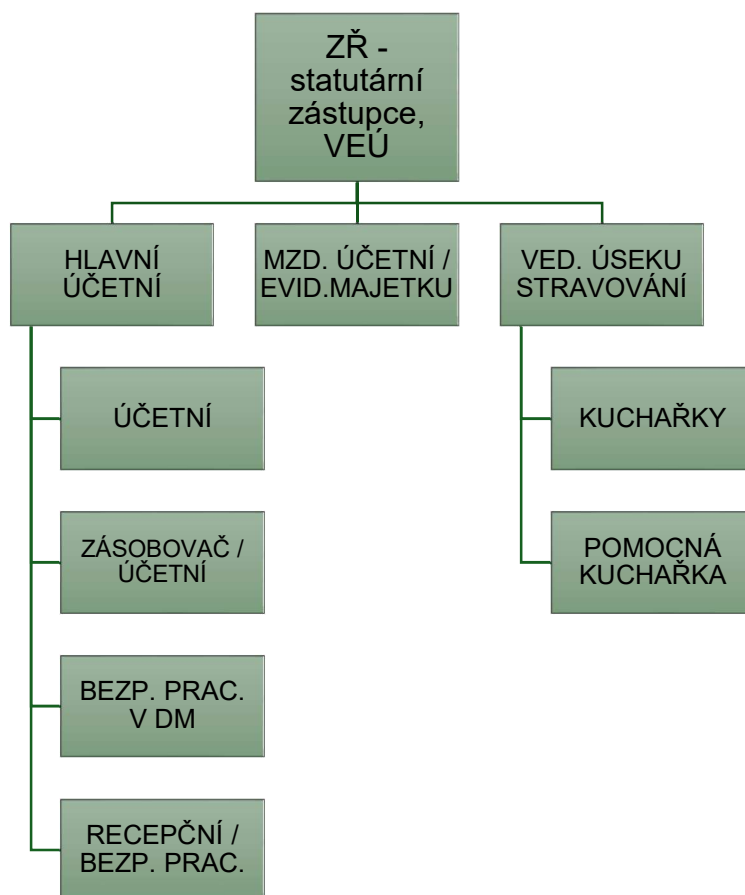

## *ÚSEK TEORETICKÉHO VYUČOVÁNÍ*

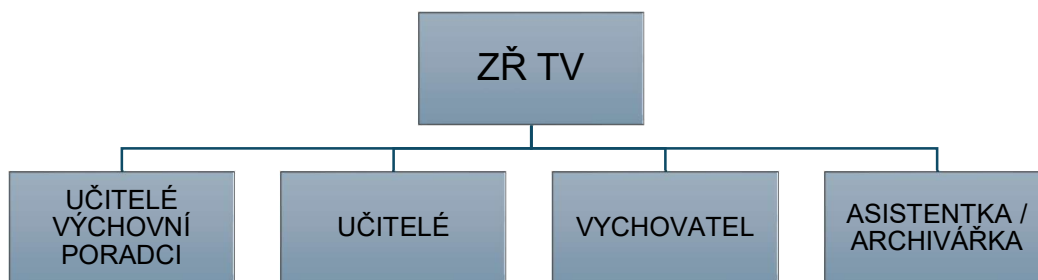

## *ÚSEK PRAKTICKÉHO VYUČOVÁNÍ*

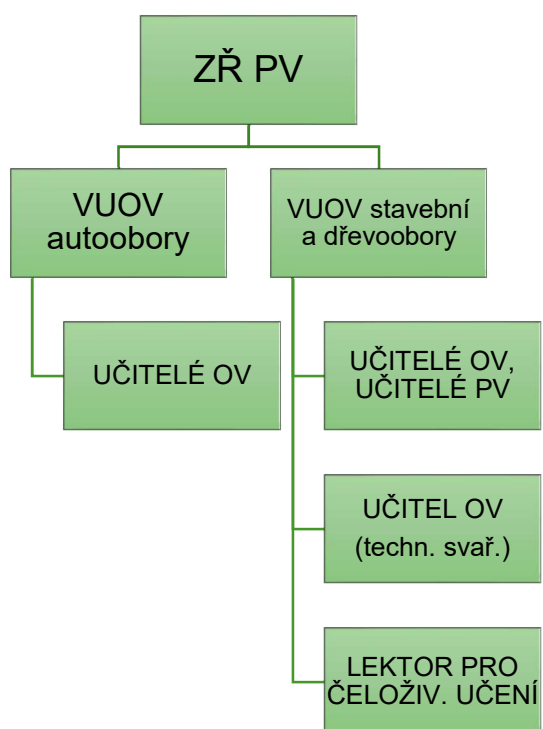

## 5. Počty žáků a obory vzdělávání

Obory ukončené maturitní zkouškou	k 30. 09. 2024				k 30. 09. 2025			
	celkem	z toho dívek	1. roč.	z toho dívek	celkem	z toho dívek	1. roč.	z toho dívek
Autotronik	137	7	32	1	123	7	30	0
<b>C e l k e m</b>	<b>137</b>	<b>7</b>	<b>32</b>	<b>1</b>	<b>123</b>	<b>7</b>	<b>30</b>	<b>0</b>

Nástavbové obory pro absolventy 3letých učebních oborů	k 30. 09. 2024				k 30. 09. 2025			
	celkem	z toho dívek	1. roč.	z toho dívek	celkem	z toho dívek	1. roč.	z toho dívek
Podnikání (dálkové)	0	0	0	0	0	0	0	0
Podnikání (denní)	49	13	32	11	52	21	30	14
<b>C e l k e m</b>	<b>49</b>	<b>13</b>	<b>32</b>	<b>11</b>	<b>52</b>	<b>21</b>	<b>30</b>	<b>14</b>

Obory ukončené závěrečnou zkouškou	k 30. 09. 2024				k 30. 09. 2025			
	celkem	z toho dívek	1. roč.	z toho dívek	celkem	z toho dívek	1. roč.	z toho dívek
Karosář	39	1	12	0	<b>52</b>	3	12	2
Strojník silničních strojů	53	1	21	0	<b>57</b>	1	23	1
MOMV	99	3	46	1	<b>91</b>	4	30	3
Autoelektrikář	54	4	11	0	<b>48</b>	2	11	1
Truhlář	66	4	18	1	<b>55</b>	3	15	1
Instalatér	32	1	6	0	<b>41</b>	1	20	0
Klempíř	15	1	6	1	<b>20</b>	1	7	0
Tesař	22	0	6	0	<b>26</b>	0	9	0
Zedník/Obkladač	28	0	11	0	<b>35</b>	2	16	2
Kominík	21	0	8	0	<b>21</b>	0	5	0
<b>C e l k e m</b>	<b>429</b>	<b>15</b>	<b>145</b>	<b>3</b>	<b>446</b>	<b>17</b>	<b>148</b>	<b>10</b>

## Údaje o počtech žáků za roky 2021-2025

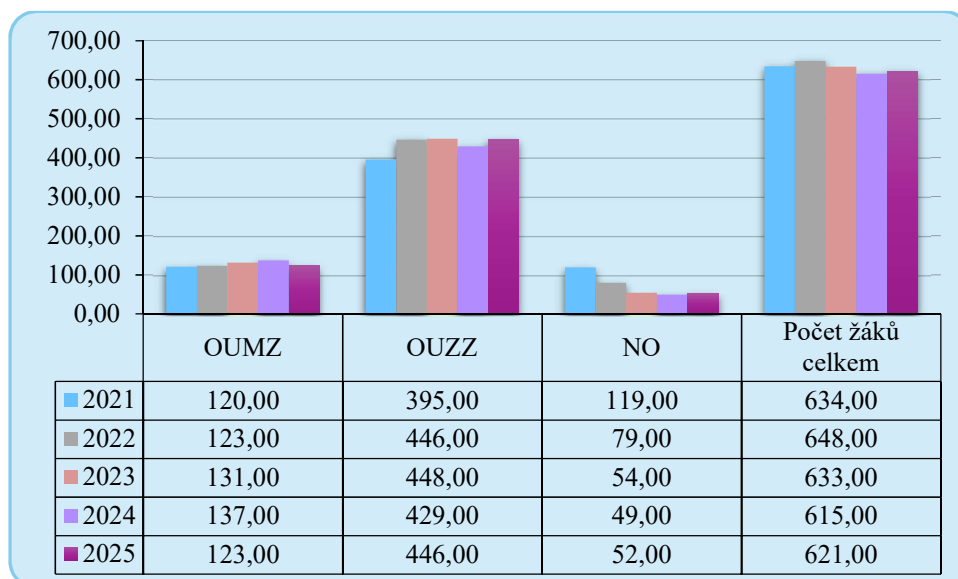

OUMZ – obory ukončené maturitní zkouškou

OUZZ – obory ukončené závěrečnou zkouškou

NO – nástavbové obory pro absolventy 3letých učebních oborů

## Prezentace nabídky oborů vzdělávání pro ZŠ, rodiče a ostatní zájemce

Škola aktivně prezentuje nabídku oborů, a to následujícími formami:

Pravidelně aktualizujeme a doplňujeme webové stránky školy ([www.ssto-havirov.cz](http://www.ssto-havirov.cz)). Poskytujeme tak komplexní nejnovější informace o dění ve škole, vyučovaných oborech a nabídce celoživotního vzdělávání. Přes webové rozhraní je přístup žáků i rodičů školy ke školnímu informačnímu systému Bakaláři. Na webových stránkách jsou také prezentovány úspěchy, kterých škola dosahuje v soutěžích, další školní aktivity a informace o zapojení žáků školy do projektů.

Provozujeme a spravujeme vlastní školní profily na sociálních sítích Facebook, Instagram i kanále YouTube, které jsou přístupné i přes webové stránky školy. Prezentujeme školu, její obory a další aktivity tvorbou cíleně zaměřeného a aktuálního obsahu.

Pravidelně jsme aktualizovali stránky školy a informovali o dění ve škole na portále ČŠI – Inspis.

Organizujeme Dny otevřených dveří, které se konaly ve dnech 15.11.2025, 13.12.2025 a 24.01.2026. Prezentovaly se zde veškeré obory školy, zájmové a volnočasové aktivity, projekt Erasmus+ i Domov mládeže.

Zúčastnili jsme se burz povolání a podobných aktivit podporujících prezentaci škol zájemcům o studium pořádaných městy Havířov, Orlová a Karviná, Frýdek-Místek a Ostrava. Zástupci školy se rovněž aktivně zúčastnili mini burz povolání pořádaných přímo ZŠ.

Vybraní zaměstnanci školy navštívili 48 základních škol v celém spádovém regionu a soutěžní formou předvedli kompletní prezentaci oborů i aktivit školy.

Spolupracovali jsme aktivitou MSK „Řemeslo má respekt“ a pro propagaci oborů školy jsme využili a dále sdíleli dostupné materiály a zdroje.

Propagovali jsme školu prostřednictvím inzerce v tisku, internetových stránek města Havířova i moravskoslezského kraje i s využitím veřejných informačních tabulí a vývěsek v Havířově i okolí. Škola vydává vlastní letáky, brožury a propagační materiál, který byl dále distribuován při nejrůznějších příležitostech a aktivitách potenciálním zájemcům o studium i veřejnosti. Pro propagaci jsme využili i možnost prezentace v TV.

Škola organizuje odborné exkurze spojené s prezentací řemesel pro žáky ZŠ, kteří tak mají možnost vyzkoušet si práci v jednotlivých oborech. V rámci prezentací řemesel a aktivit projektu OP JAK a IDZ navštívili naši školu celé třídy žáků některých základních škol i mateřské školy z Havířova s doprovodem výchovných poradců a učitelů. Prohlédli si školu za provozu v době teoretické i praktické výuky a vyzkoušeli svou zručnost v rámci pro speciálně připravených aktivit prezentujících řemeslo a obory školy.

K prezentaci aktivit školy jsme využili aktivity DZS Praha – Euroučeň. Škola zde každoročně má 2 své zástupce, kteří prezentují školu na setkáních a prezentacích v rámci ČR i EU.

## 6. Údaje o počtech zaměstnanců

**Průměrné přepočtené počty zaměstnanců v letech 2022-2025 dle pracovních kategorií (financované ze státního rozpočtu)**

Rok	Pedagogičtí pracovníci			Ostatní pracovníci	Celkem
	Učitel TV	Učitel OV	Celkem		
2022	32,88	33,87	66,75	29,43	96,18
2023	32,49	37,25	69,74	28,21	97,95
2024	32,36	37,40	69,76	28,80	98,56
2025	31,18	35,60	66,78	26,23	93,01

## Počet zaměstnanců školy v letech 2021-2025

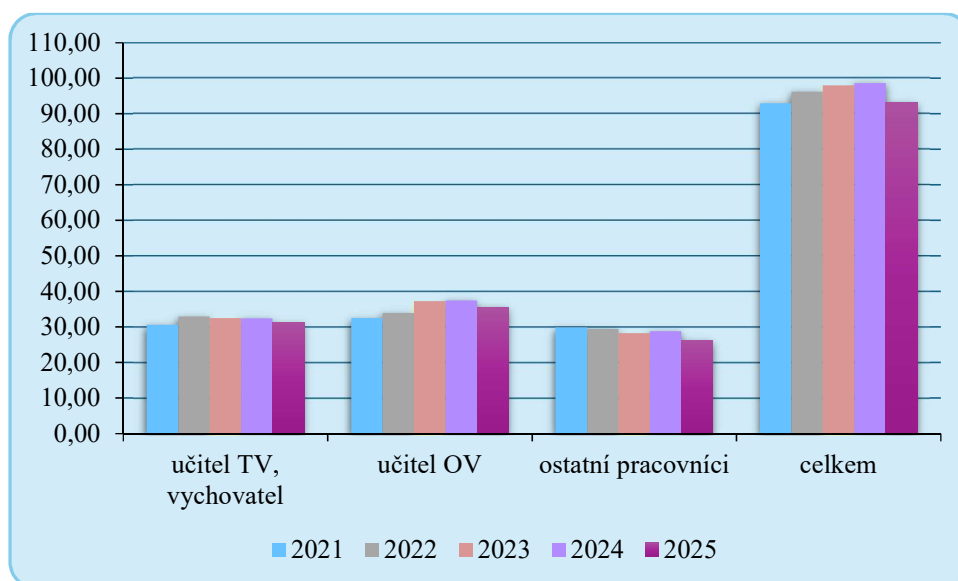

## B. Vyhodnocení plnění úkolů organizace

Škola v souladu se zřizovací listinou uskutečňovala vzdělávání a výchovu žáků podle vzdělávacích programů. Vyhodnocení plnění úkolů příspěvkové organizace jsou uvedeny ve Zprávě o činnosti školy za školní rok 2024/2025.

## C. Rozbor hospodaření organizace

### 1. Náklady, výnosy a výsledek hospodaření

#### Náklady – hlavní činnost

Náklady hlavní činnosti v celkové výši **103 599 852,47 Kč** v roce 2025 tvořily:

Název položky	Částka v Kč	Změna oproti roku 2024
Spotřeba materiálu	3 900 923,11	-373 506,58
Spotřeba energie	5 388 421,00	+170 893,00
Opravy a udržování	2 053 383,60	+583 031,67
Cestovné	380 119,00	+151 177,00
Aktivace vnitroorganizačních služeb	-57 282,55	-3 467,45
Ostatní služby	8 828 658,96	+1 068 609,66
Mzdové náklady	56 689 019,00	+1 928 376,00
Zákonné sociální pojištění	18 504 016,00	+662 343,00

Jiné sociální pojištění	218 065,00	-12 020,00
Zákonné sociální náklady	1 095 210,11	-20 501,33
Jiné daně a poplatky	10 650,00	+5 531,37
Jiné pokuty a penále	1 500,00	-1 368,50
Manka a škody	9 149,00	-44 110,67
Odpisy dlouhodobého majetku	3 206 349,81	+191 420,81
Náklady z drobného dlouhodobého majetku	1 923 639,92	-1 844 299,57
Ostatní náklady z činnosti	1 255 598,69	+25 181,42
Kurzové ztráty	192 431,82	+86 341,38

### Srovnání vybraných nákladů za roky 2021-2025

v tis. Kč

Název položky	2021	2022	2023	2024	2025
Spotřeba materiálu	3 074,53	5 096,41	5 026,06	4 274,42	3 900,92
Energie a ost. nesklad. dodávky	3 056,02	3 649,81	5 008,76	5 217,52	5 388,42
Opravy a udržování	1 641,40	1 752,17	2 053,37	1 470,35	2 053,38
Cestovné	92,03	229,50	321,25	228,94	380,12
Ostatní služby	6 361,91	7 174,74	8 390,14	7 760,04	8 828,66
Mzdové náklady	50 400,08	54 558,84	56 489,33	54 760,64	56 689,02
Zákonné sociální pojištění	15 889,87	16 840,89	17 843,28	17 841,67	18 504,02
Jiné sociální náklady	198,98	203,52	219,38	230,08	218,07
Zákonné sociální náklady	1 731,78	2 453,31	2 530,41	1 115,71	1 095,21
Stipendia	1 009,00	928,60	966,10	1 084,60	1 146,00
Odpisy	1 986,28	2 745,20	2 919,96	3 014,92	3 206,35
Náklady z drob. DM	1 885,34	1 796,61	2 887,54	3 767,93	1 923,64

## Vývoj vybraných nákladů hlavní činnosti v letech 2021-2025

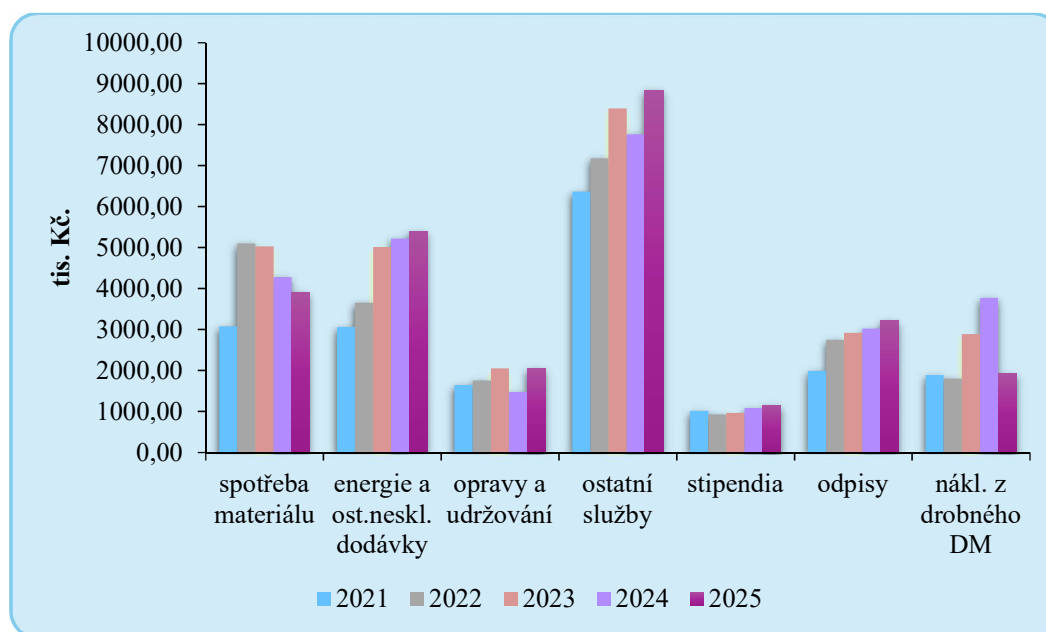

### Podrobnější členění vybraných nákladů

#### Materiálové náklady – vybrané položky

v tis. Kč

Položka	2021	2022	2023	2024	2025
Potraviny	571,16	1 174,96	1 383,06	1 401,57	1 413,58
OOPP pro žáky PV, prádlo	213,77	260,25	256,58	264,12	252,58
Knihy, tiskoviny	46,21	67,07	95,65	67,83	41,87
Materiál pro výuku	861,77	828,84	1 487,91	995,32	706,33
DDHM	235,50	168,97	298,06	272,65	242,31
Pohonné hmoty	67,11	146,52	158,11	109,08	106,85
Kancelářské potřeby vč. tiskopisů	101,78	187,50	199,05	160,79	143,05
Čistící a hygienické prostředky	99,50	197,32	232,18	174,79	151,43
Materiál pro opravy a údržbu	245,83	609,77	412,24	216,88	248,95
Ostatní materiálové náklady	631,89	1 455,21	503,22	347,28	593,97

## Vybrané položky materiálových nákladů – srovnání v letech 2021-2025

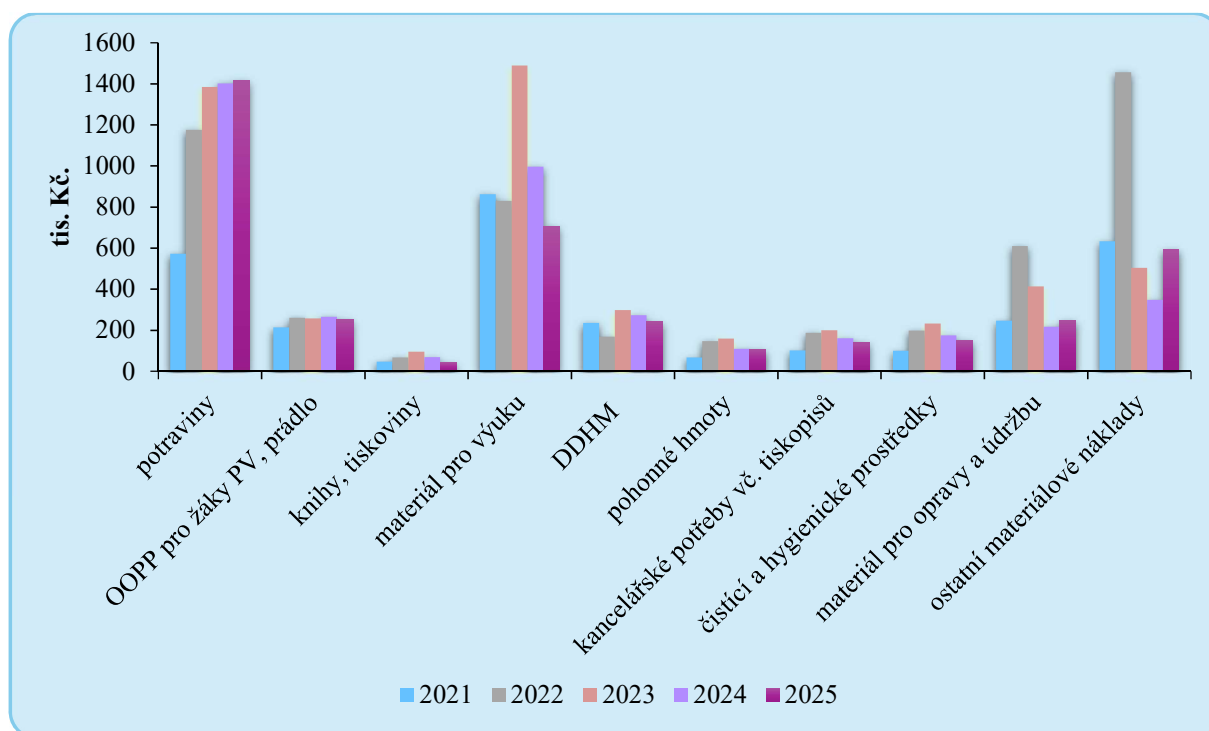

## Spotřeba energií

v tis. Kč

Položka	2021	2022	2023	2024	2025
Voda vč. srážkové	506,98	680,71	752,11	788,64	843,61
Teplo, TUV	2 022,95	2 365,03	2 980,15	3 149,67	3 450,62
Plyn	111,93	106,25	263,67	218,96	161,69
Elektrická energie	739,12	832,17	1 278,07	1 542,71	1 440,30

## Spotřeba energií – srovnání let 2021 – 2025

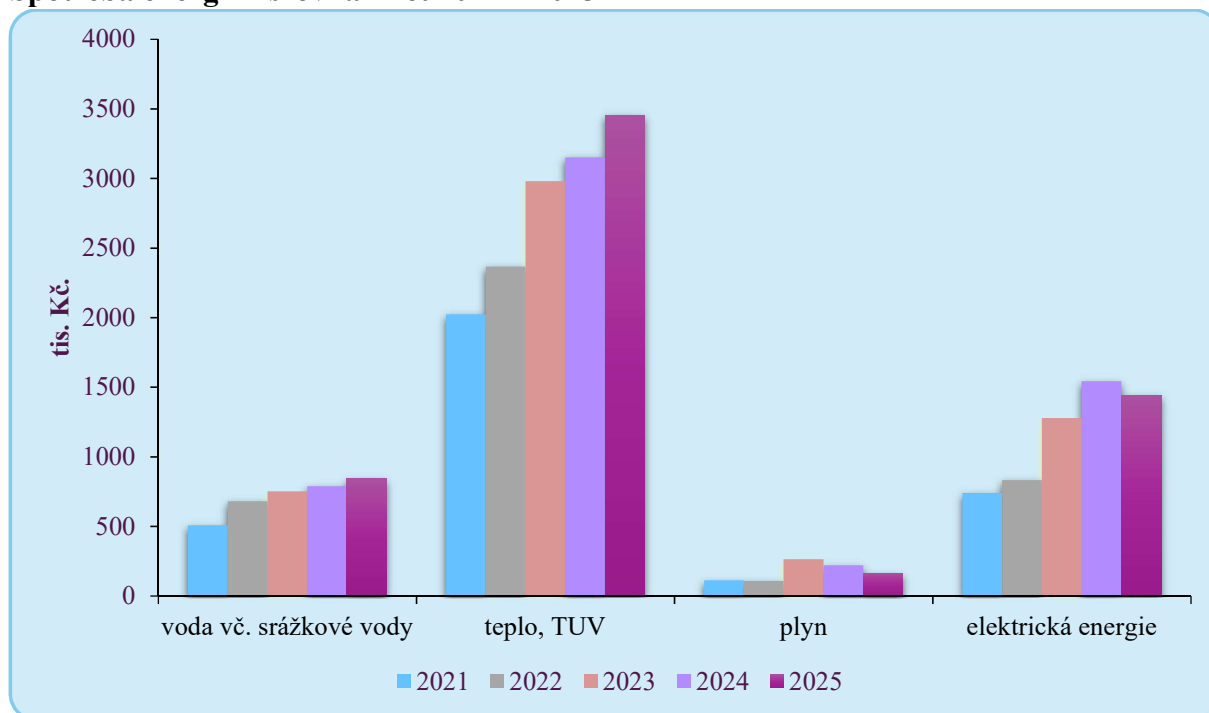

## Služby – vybrané položky

v tis. Kč

Položka	2021	2022	2023	2024	2025
Služby pošt a telekomunikací	212,90	230,25	248,57	220,14	225,01
Nájemné	226,40	214,04	196,58	198,01	193,25
Konzult., poradenské a právní sl.	166,31	128,46	111,70	109,40	118,65
Likvidace odpadů	125,22	162,48	153,03	162,81	180,02
Revize a odborné prohlídky	331,67	301,43	387,25	496,70	435,44
Náklady na bankovní poplatky	24,32	12,93	19,36	35,98	29,17
Náklady na softwarové služby	672,68	218,88	229,35	414,98	690,98
Reklama, inzerce, publicita	292,05	361,31	217,01	217,14	168,41

## Vybrané položky služeb – srovnání let 2021 – 2025

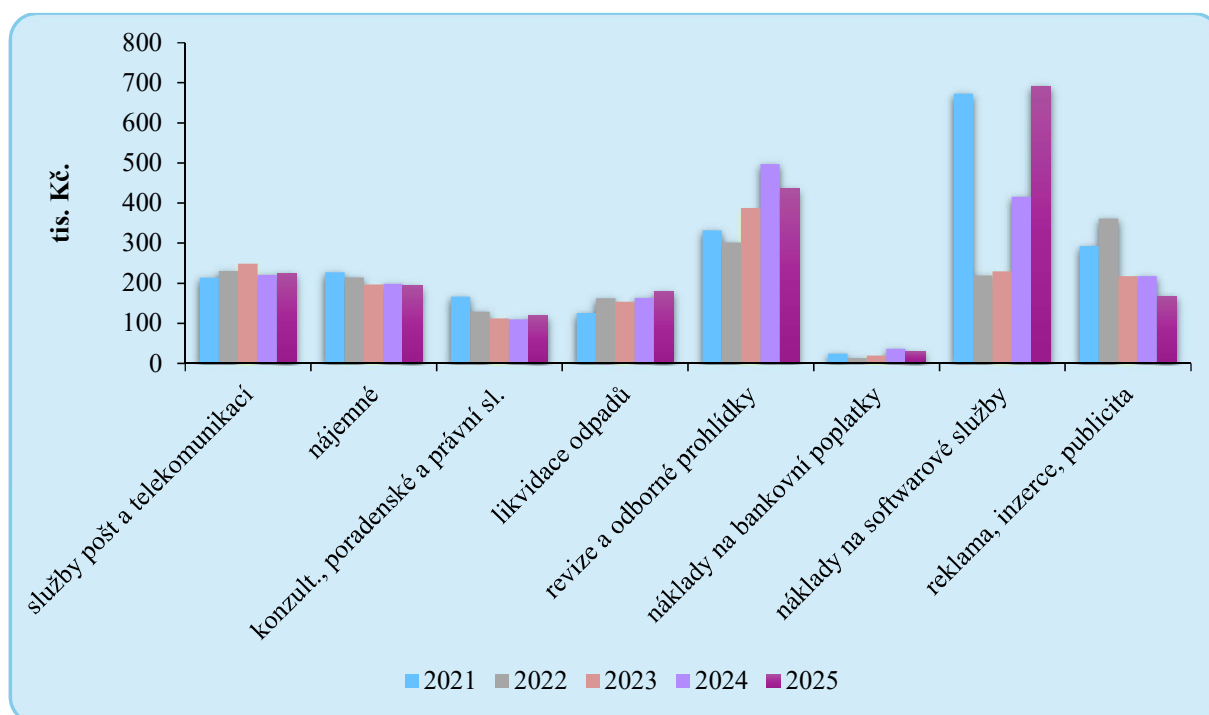

## Výnosy – hlavní činnost

Výnosy hlavní činnosti ve výši 103 351 666,60 jsou tvořeny:

Příspěvky a dotace ze státního rozpočtu – MŠMT	77 741 395,00 Kč
Neinvestiční příspěvky od zřizovatele	8 679 051,00 Kč
Ostatní dotace – projekty, dotace od obcí	12 474 322,14 Kč
Vlastní příjmy	4 456 898,46 Kč

## Struktura vlastních příjmů:

Výnosy za produktivní práci žáků	485 141,60 Kč
Svařovací kurzy pro žáky	83 950,00 Kč
Stravování žáků	985 782,00 Kč
Závodní stravování zaměstnanců	405 232,12 Kč
Ubytování žáků v domově mládeže	382 350,00 Kč
Rozpuštění investičního transferu	1 691 521,10 Kč
Čerpání RF – dary	20 450,00 Kč
Ostatní výnosy (startovné, úroky, apod.)	402 471,64 Kč

## Srovnání a vývoj vybraných vlastních příjmů v letech 2021-2025

Položka vlastních příjmů	2021	2022	2023	2024	2025
Výnosy za produktivní práci žáků	37,63	65,70	145,37	215,03	485,14
Svařovací kurzy pro žáky	45,20	76,21	101,82	62,01	83,95
Stravování žáků	287,08	648,40	915,37	974,33	985,78
Závodní stravování zaměstnanců	297,39	402,37	474,97	407,09	405,23
Ubytování žáků v domově mládeže	113,02	220,77	308,63	382,45	382,35

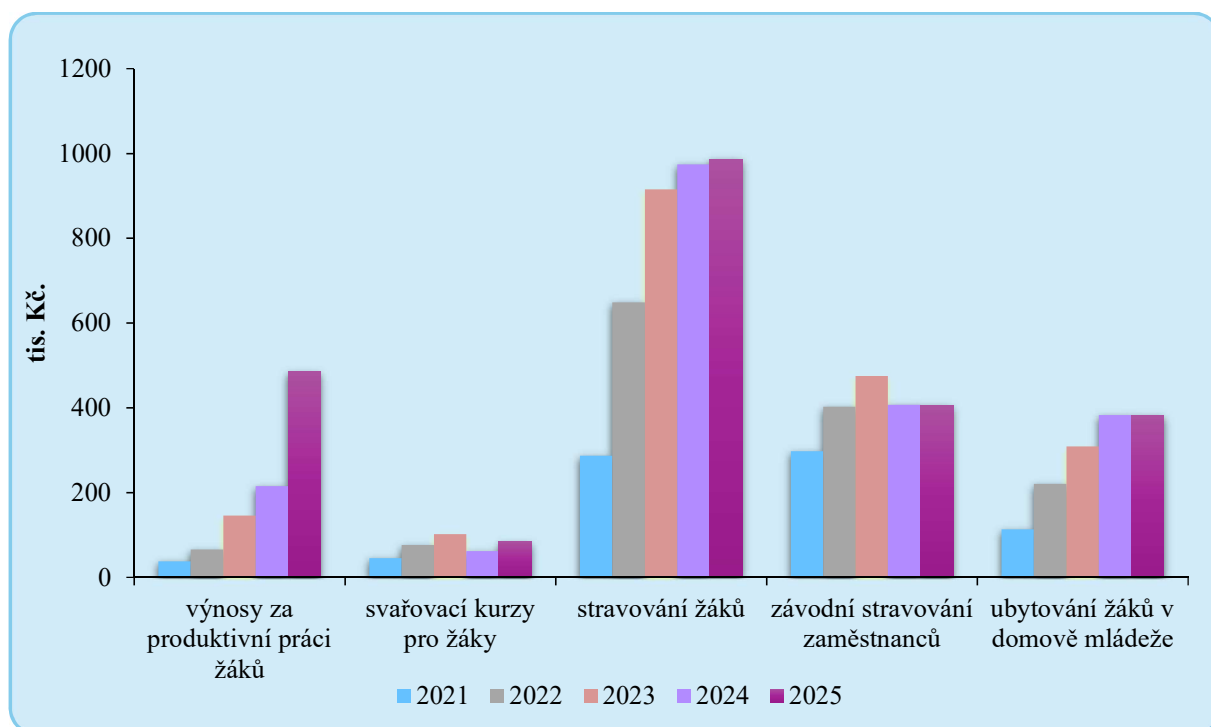

## Výsledek hospodaření

### Hlavní činnost:

- Náklady	103 599 852,47 Kč
- Výnosy	103 351 666,60 Kč
- Hospodářský výsledek – ztráta	-248 185,87 Kč

### Doplňková činnost:

- Náklady	1 091 396,60 Kč
- Výnosy	1 353 255,26 Kč
- Hospodářský výsledek – zisk	261 858,66 Kč

**Celkový výsledek hospodaření za organizaci po zdanění – zisk** **13 672,79 Kč**

Ztráta v hlavní činnosti byla plně kryta ziskem z doplňkové činnosti. Výsledek hospodaření běžného účetního období je finančně krytý peněžními prostředky na běžném účtu organizace.

Z důvodu nevypořádání ztráty minulých let nemůže organizace dle zákona č. 250/2000 Sb., o rozpočtových pravidlech územních rozpočtů, navrhnout přiděl výsledku hospodaření do fondů. Zisk ve výši 13 672,79 Kč bude použit na krytí ztráty minulých let.

## 2. Čerpání účelových dotací

### Příspěvky a dotace ze státního rozpočtu – MŠMT

v Kč

Položka		Poskytnuto k 31. 12. 2025	Čerpáno k 31. 12. 2025	Rozdíl
ÚZ 33353	Přímé výdaje na vzdělávání	74 769 197,00	74 769 197,00	0,00
	<i>v tom:</i>			
	<i>Prostředky na platy</i>	52 631 026,00	52 631 026,00	0,00
	<i>Ostatní osobní náklady</i>	492 301,00	492 301,00	0,00
	<i>Zákonné odvody</i>	17 955 909,00	17 713 514,00	242 395,00
	<i>FKSP</i>	526 311,00	526 421,00	-110,00
	<i>Přímý ONIV</i>	3 163 650,00	3 405 935,00	-242 285,00
ÚZ 33353	Financování nepedagogických zaměstnanců a ostatních neinv.výdajů	2 972 198,00	2 972 198,00	0,00
	<i>v tom:</i>			
	<i>Prostředky na platy</i>	2 097 736,00	2 097 736,00	0,00
	<i>Ostatní osobní náklady</i>	0,00	0,00	0,00
	<i>Zákonné odvody</i>	709 035,00	709 035,00	0,00
	<i>FKSP</i>	20 977,00	20 977,00	0,00
	<i>Přímý ONIV</i>	144 450,00	144 450,00	0,00
<b>Celkem</b>	<b>77 741 395,00</b>	<b>77 741 395,00</b>	<b>0,00</b>	

Dle platné metodiky byly nedočerpané prostředky zákonných odvodů v celkové výši 242 395,-- Kč použity na dokrytí položky přímý ONIV a FKSP.

## Příspěvky a dotace od zřizovatele

Položka		Poskytnuto k 31. 12. 2025	Čerpáno k 31. 12. 2025	Rozdíl
ÚZ 1	Provozní náklady	7 787 000,00	7 787 000,00	0,00
ÚZ 200	Energie	5 850 000,00	5 375 251,00	474 749,00
ÚZ 205	Krytí odpisů dlouhodobého hmotného a nehmotného majetku	1 414 000,00	1 414 000,00	0,00
ÚZ 131	Na financování škol a školských zařízení v oblasti pedagog. a nepedagog. práce v rámci akce „Řešení dopadů optimalizačních změn a financování škol a školských zařízení v oblasti pedagog. a nepedagog. práce“	134 800,00	134 800,00	0,00
ÚZ 206	Na vybavení škol nábytkem v prostorách pro zaměstnance	342 000,00	342 000,00	0,00
ÚZ 140	Na psychologickou pomoc formou služby	37 000,00	37 000,00	0,00
ÚZ 144	Na financování stipendií ve šk. r. 2024/2025	380 000,00	380 000,00	0,00
ÚZ 144	Na financování stipendií ve šk. r. 2025/2026	996 000,00	0,00	996 000,00
ÚZ 726	Zvýšení klimatické odolnosti zelených ploch SŠTO Havířov	206 400,00	0,00	206 400,00
<b>Celkem</b>		<b>17 147 200,00</b>	<b>15 470 051,00</b>	<b>1 677 149,00</b>

ÚZ 200 (energie) byl nedočerpán, v lednu 2026 byla provedena vratka na účet zřizovatele.

ÚZ 144 (na financování stipendií ve školním roce 2025/2026) bude čerpáno v roce 2026, časová použitelnost je do 31. 10. 2026.

ÚZ 726 (zvýšení klimatické odolnosti zelených ploch SŠTO Havířov) – bude čerpáno v roce 2026, časová použitelnost je do 30. 6. 2026.

I v roce 2025 pokračovala naše organizace v realizaci projektu Bezplatné stravování ve školách pro školní rok 2024/2025, který je financován z Operačního programu zaměstnanost plus, specifický cíl – Materiální pomoc nejchudším osobám, kdy za 2. pololetí bylo poskytnuto celkem 1 222 obědů. Ve školním roce 2025/2026 bylo za první pololetí poskytnuto 957 obědů.

### 3. Mzdové náklady, průměrný plat

V roce 2025 naše organizace postupovala při odměňování v souladu se zákonem č. 262/2006 Sb., zákoníku práce, v platném znění a dle nařízení vlády č. 564/2006 Sb., o platových poměrech zaměstnanců ve veřejných službách a správě, v platném znění. Všechny stanovené závazné ukazatele byly dodrženy.

#### Mzdové náklady podle zdrojů financování za rok 2025

v tis. Kč

Mzdové náklady	SR vč. ESF	Ostatní zdroje	Doplňková činnost
Tarifní plat	32 066,56		146,43
Osobní příplatky	3 792,98		13,52
Odměny	6 390,31	100,00	80,12
Plnění nezahrnovaná do podílu mimotarifních složek:			
příplatky za vedení a zastupování	661,64		
zvláštní příplatky	1 134,16		1,74
přespočetné hodiny	706,61		
příplatky za noční práci	86,42		2,08
příplatky za práci v SO, NE a ve svátek	24,30		
Plat za práci přesčas vč. příplatku	9,00		
Ostatní příplatky	1,32		
Náhrady platů	9 587,92		
<b>PLATY ZAMĚSTNANCŮ CELKEM</b>	<b>54 461,22</b>	<b>100,00</b>	<b>262,47</b>
Ostatní platby za provedenou práci	1 259,18	601,08	189,27
<b>MZDOVÉ NÁKLADY CELKEM</b>	<b>55 720,40</b>	<b>701,08</b>	<b>451,74</b>

## Vývoj průměrného platu jednotlivých kategorií zaměstnanců v letech 2021-2025

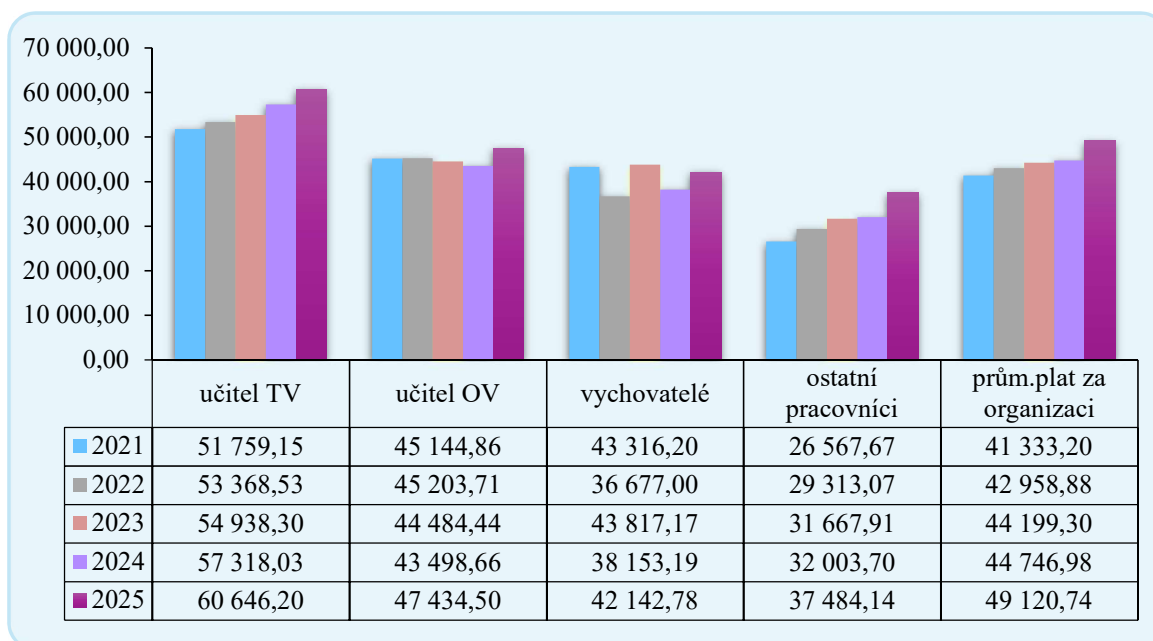

Struktura mzdových nákladů a jejich výše vyplývá z platných mzdových předpisů pro odměňování a platné kolektivní smlouvy. Vývoj průměrného platu odráží mzdovou politiku MŠMT ČR v oblasti odměňování pedagogických pracovníků a ostatních zaměstnanců škol a školských zařízení.

## Mzdové náklady, zákonné sociální pojištění a ostatní sociální náklady v letech 2021 – 2025

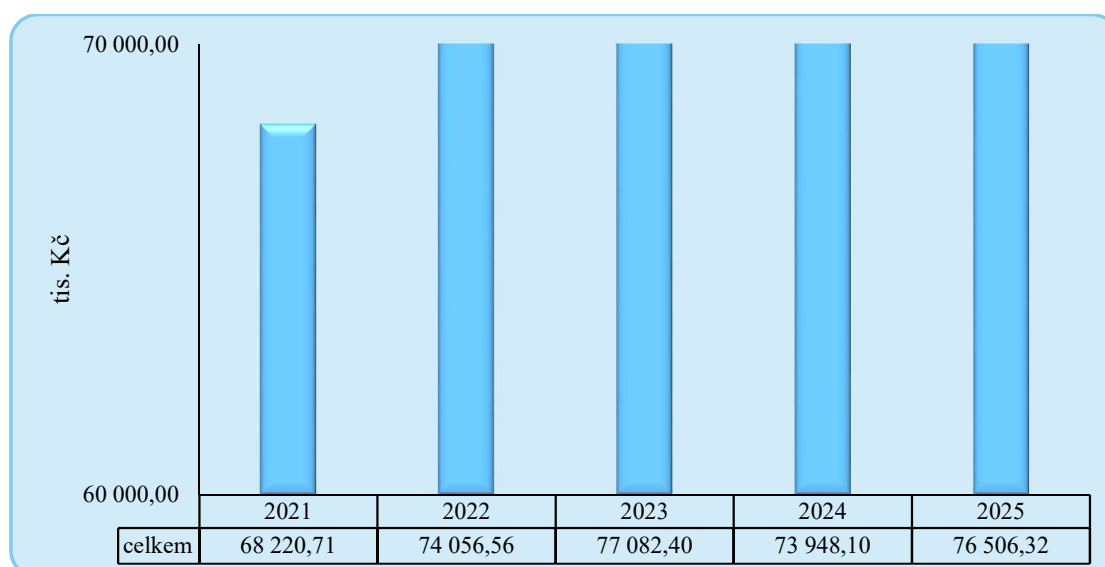

## Počet zaměstnanců dle zdrojů financování – průměrný přepočtený počet

Počet zaměstnanců	2021	2022	2023	2024	2025
<b>Přepočtené počty celkem</b>	<b>94,21</b>	<b>99,19</b>	<b>99,40</b>	<b>98,56</b>	<b>91,21</b>
<i>z toho</i>					
státní rozpočet vč. ESF	93,99	94,99	97,95	97,90	90,77
doplňková činnost	0,22	0,46	0,72	0,66	0,44
ostatní zdroje*		0,74	0,73		

\* jedná se o poskytování humanitární pomoci ukrajinským občanům

### Zahraníční pracovní cesty

V roce 2025 byly z programu ERASMUS + realizovány tyto zahraniční cesty:

- 27.04. – 10.5.2025 - 14-denní pracovní stáž pro 19 studentů v Braze (Portugalsko),
- červenec – srpen - letní jazykový kurz (14-denní) pro 3 zaměstnance školy na Maltě,
- 07.09. – 07.12.2025 – dlouhodobá pracovní stáž pro 3 studenty v Braze (Portugalsko),
- 16.11. – 29.11.2025 – 14-denní pracovní stáž pro 10 studentů v Soluni (Řecko),
- 02.11. – 15.11.2025 - 14-denní pracovní stáž pro 14 studentů v Braze (Portugalsko).

## 4. Komentář k přehledu o plnění plánu hospodaření

V souladu se „Zásadami vztahů orgánů kraje k příspěvkovým organizacím, které byly zřízeny krajem nebo byly na kraj převedeny zvláštním zákonem“ a na základě stanoveného závazného ukazatele byl zpracován finanční plán na rok 2025.

Přesto, že náklady a výnosy roku 2025 byly plánovány tak, aby bylo dosaženo vyrovnaného hospodářského výsledku, bylo nutné v průběhu roku přehodnotit některé nákladové položky a finanční prostředky operativně přesunout, jak je patrné z údajů tabulky „Přehled o plnění plánu hospodaření“.

Položka	Odchylka oproti plánu v %	Komentář
A.I.1. Spotřeba materiálu (501)	-12,39	Úspora v nákupu učebních pomůcek a spotřeby PHM.
A.I.8. Opravy a udržování (511)	40,16	Nutnost většího množství oprav v prostorách školy.
A.I.9. Cestovné (512)	65,27	Schválení nového projektu Erasmus – Výzva 2026 (realizace od 8/25) – náklady spojené se stážemi (doprava,

A.I.12 Ostatní služby (518)	17,63	ubytování, cestovní výdaje).
A.I.11. Aktivace vnitroorganizačních služeb (516)	100,00	Chybné rozhodnutí při sestavování plánu – položky buď vůbec nebyly začleněny do finančního plánu nebo byla jejich výše nesprávně predikována.
A.I.15. Jiné sociální pojištění (525)	-11,87	
A.I.20. Jiné dně a poplatky (538)	-22,65	
A.I.35. Náklady z drobného dlouhodobého majetku (558)	142,67	
B.I.12. Výnosy z prodeje materiálu (644)	100,00	
B.I.17. Ostatní výnosy z činnosti (649)	43,95	
B.I.2. Výnosy z prodeje služeb (602)	19,60	Navýšení výnosů z kurzů a PPŽ.
B.I.16. Čerpání fondů (648)	-86,37	Plánované čerpání IF na opravy majetku nebylo realizováno. Opravy financovány z provozního příspěvku.
A.I.36. Ostatní náklady z činnosti (549)	1 041,45	Při sestavování plánu nebyla zohledněna položka na čerpání stipendií (při přípravě fin. plánu nebyla součástí závazných ukazatelů).
A.II.3. Kurzové ztráty (563)	100,00	Charakter této položky a aktuální situace na finančních trzích neumožňuje přesně predikovat vývoj a následně jej začlenit do finančního plánu.
B.II.3. Kurzové zisky (663)	100,00	
B.II.2. Úroky (662)	100,00	
A.I.23. Jiné pokuty a penále (542)	100,00	Charakter těchto položek nelze dopředu odhadnout.
A.I.26. Manka a škody (547)	100,00	

## 5. Péče o spravovaný majetek

Organizace spravuje v katastrálním území Havířov-Šumbark celkem sedm budov, z toho tři budovy s číslem popisným, čtyři budovy bez čísla popisného, a v katastrálním území Dolní Suchá dvě budovy bez čísla popisného.

Organizace neměla a nemá ve správě nevyužitý nebo nadbytečný majetek. V organizaci byly vytvořeny podmínky pro řádnou péči o svěřený majetek. Z rozpočtu školy a z vlastních zdrojů byly financovány potřebné akce k zajištění provozuschopnosti a bezpečnosti provozování budov a zařízení. Některé opravy vyplynuly z výsledků kontrol a revizí elektrických zařízení.

### Přehled investičních akcí v roce 2025

Pořízení antivirus a firewall	254 888,94 Kč
Rozšíření wi-fi – budova B	87 120,00 Kč
Elektrorozvody – budova B3	79 869,00 Kč
Pořízení nůžkového zvedáku	60 500,00 Kč
Výměna dveří - vrátnice	221 996,86 Kč
Pořízení 2 ks interaktivní tabule Optoma	247 929,00 Kč
Pořízení ovládacího systému do auly	390 019,00 Kč

### Přehled hlavních akcí údržby v roce 2025

Malování – prostory TV a tělocvičny	296 241,88 Kč
Výměna podlahy – prostory TV	89 600,00 Kč
Oprava PVC – prostory TV	114 369,20 Kč
Oprava EZS	143 284,09 Kč
Oprava nouzového osvětlení	91 500,00 Kč
Malování – prostory auly	47 706,00 Kč
Výměna koberce – prostory auly a vrátnice	120 289,20 Kč
Výměna podlahy – prostory auly	370 371,40 Kč
Oprava stupačky – kanalizace – prostory TV	239 822,00 Kč
Oprava žaluzií - tělocvična	43 141,34 Kč

### Inventarizace majetku

Inventarizace byla provedena na základě Příkazu ředitele SŠTO č. PŘ EÚ 001/2025, který blíže specifikoval harmonogram provádění inventarizací majetku, jmenování dílčích inventarizačních komisí a ústřední inventarizační komise a stanovil rozsah a způsob provádění inventarizací.

Inventarizace proběhla bez závad v souladu s interními pokyny dle výše uvedeného příkazu ředitele a obecně platnou legislativou – zákon č. 563/1991 Sb., o účetnictví ve znění pozdějších předpisů a vyhlášky č. 270/2010 Sb., o inventarizaci majetku a závazků.

Členové inventarizačních komisí během inventarizací posuzovali nejen fyzický a účetní stav inventarizovaných prostředků, ale hodnotili také jejich faktický stav z hlediska morálního

a fyzického opotřebení a kontrolovali využití a ochranu majetku na příslušných pracovištích. Nebyly shledány případy nevyužití majetku, a tudíž jeho neupotřebitelnosti. Existující majetek je řádně využíván pro potřeby organizace.

### **Informace o pronájmech nemovitého majetku**

Výnosy z pronájmu bez služeb za rok 2025 činily:

- |   |               |
|---|---------------|
| • dlouhodobé nájem nebytových prostor   | 256 107,90 Kč |
| • krátkodobé nájem prostor, sportoviště | 11 066,74 Kč  |
| • krátkodobé nájem movitých věcí        | 34 258,83 Kč  |

**Celkové výnosy z pronájmů 301 433,47 Kč**

Organizace pronajímá volné prostory formou:

- dlouhodobých nájmu nebytových prostor na základě uzavřených smluv o nájmu prostoru sloužícímu k podnikání
- krátkodobých nájmu na základě uzavřených smluv o krátkodobém pronájmu (multimediální učebna, ostatní učebny – pro zajištění výchovně-vzdělávací činnosti nájemce; sportoviště pro účely tělesné výchovy a sportu; prostor dílen pro podnikatelskou činnost)
- krátkodobých pronájmů movitých věcí na základě uzavřených smluv o pronájmu

### **Informace o pojistných událostech**

Pojištění hrazené zřizovatelem:

- živelné pojištění budov
- pojištění zodpovědnosti podnikatelů
- pojištění motorových vozidel
- pojištění vandalismu
- pojištění proti krádeži

Pojištění hrazené organizací:

- zákonné úrazové pojištění zaměstnanců 4, 2 ‰ z vyplacených mezd

**V roce 2025 nebyly řešeny žádné pojistné události, které by byly hlášeny na Policii ČR.**

## 6. Vyhodnocení přínosu doplňkové činnosti

Doplňková činnost patří k významným činnostem podporujícím oblast výchovně vzdělávací i oblast hospodaření školy. Výnosy z doplňkové činnosti za rok 2025 činily celkem 1 353 255,26 Kč. Hospodářský výsledek (zisk) po zdanění činil 261 858,66 Kč.

Na celkových výnosech DČ ve výši 1 353 255,26 Kč se podílely jednotlivé činnosti takto:

Oblast doplňkové činnosti	Výnosy v Kč	Výnosy v % k celku DČ
Ubytovací služby	74 705,48	5,52%
Rekvalifikační kurzy	427 100,00	31,56%
Pronájem majetku	651 232,39	48,12%
Svářečské kurzy	133 975,92	9,90%
Hostinská činnost	66 241,47	4,90%

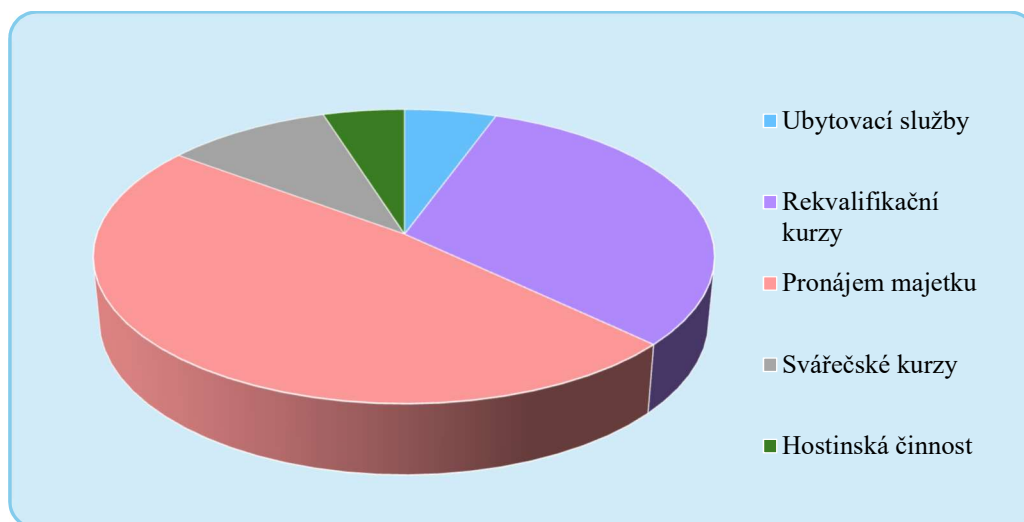

Jednotlivé aktivity DČ jsou ovlivňovány poptávkou a aktivní nabídkovou činností našimi zaměstnanci. Některé činnosti nebyly z důvodu chybějící poptávky vykonávány.

### Přehled vývoje nejvýznamnějších výnosů doplňkové činnosti v období 2021 – 2025

v tis. Kč

Činnost	2021	2022	2023	2024	2025
Ubytovací služby	40,84	48,02	149,89	53,44	74,71
Rekvalifikační kurzy, kurzy PK	129,75	510,20	70,77	340,13	427,10
Pronájem majetku + služby	477,50	569,92	679,17	699,11	651,23
Svářečské kurzy	29,47	21,19	50,17	203,42	133,98
Hostinská činnost	1,03	40,95	67,36	41,43	66,24

## Vývoj výnosů DČ v letech 2021-2025

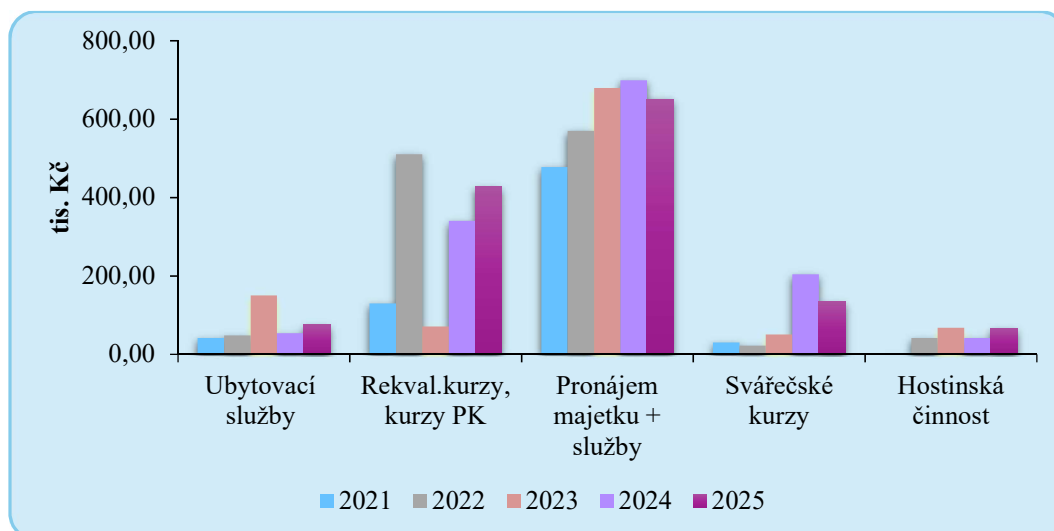

### Ubytovací služby

Výnosy: 74 705,48 Kč

Náklady: 46 703,04 Kč

**HV – zisk po zdanění: 28 002,44 Kč**

Ubytovací služby jsou poskytovány pouze větším skupinám osob.

### Provádění rekvalifikačních kurzů, vzdělávacích kurzů a odborného školení

Výnosy: 427 100,00 Kč

Náklady: 300 094,05 Kč

**HV – zisk po zdanění: 127 005,95 Kč**

Profesní kvalifikace umožňují občanům získat celorepublikově platný doklad o skutečně nabytých dovednostech na určitou přesně vymezenou specializaci, která je samostatně uplatnitelná na trhu práce. Zvyšuje se tak jejich flexibilita a konkurenceschopnostech při hledání nového zaměstnání. Zaměstnavatelé využívají systém profesních kvalifikací při personální práci ve firmách (lepší informace o profesní způsobilosti nových zaměstnanců, benefit pro stávající zaměstnance, apod.).

Střední škola technických oborů v Havířově – Šumbarku umožňuje získat zájemcům profesní kvalifikace ve 28 oborech technického zaměření. Zájemce o získání profesní kvalifikace se může sám rozhodnout o vykonání (absolvování) zkoušky podle hodnotícího standardu

příslušné profesní kvalifikace bez předchozí přípravy na zkoušku v sídle naší školy. Předpokladem je, že má dostatečné znalosti a praxi v uvedeném oboru v rozsahu požadovaném hodnotícím standardem. V opačném případě se může zúčastnit kurzu pořádaného školou, kde získá technické i praktické dovednosti potřebné k úspěšnému vykonání zkoušky z vybrané profesní kvalifikace.

V současné době má škola autorizaci a nabízí zájemcům možnost získání těchto profesních kvalifikací:

- Zedník (36-020-H)
- Tesař (36-051-H)
- Truhlář nábytku (33-001-H)
- Stavební truhlář (33-002-H)
- Montážník nábytku (33-014-H)
- Zámečnick (23-003-H)
- Klempíř stavební (36-053-H)
- Klempíř strojní (23-051-H)
- Montér zateplovacích systémů (36-022-H)
- Montér vnitřního rozvodu vody a kanalizace (36-003-H)
- Topenář (36-004-H)
- Montér vnitřního rozvodu plynu a zařízení (36-004-H)
- Kominík – Kontrola a čištění spalinových cest (36- 025-H)
- Kominík – Revizní technik spalinových cest (36- 024-H)
- Kominík – Měření spalin (36- 023-H)
- Kominík – Montáž komínů a komínových vložek (36- 017-H)
- Truhlář pro výrobu oken a dveří (33-022-H)
- Dílenský montážník nábytku (33-020-H)
- Truhlář pro obklady, schodiště a podlahy (33-024-H)
- Obsluha strojů pro zpracování materiálu ve výrobě nábytku (33-017-H)
- Truhlář pro příčky a vestavěný nábytek (33-023-H)
- Omítkář (36-057-H)
- Montér výplní stavebních otvorů (36-054-H)
- Montér zdících systémů (36-056-H)
- Mechanik příslušenství osobních automobilů (23-103-H)
- Mechanik pneuservisu osobních motorových vozidel (23-087-H)
- Mechanik komplexního pneuservisu (23-091-H)
- Obkladač v prefabrikaci (36-109-H)

## Rekvalifikační kurzy a profesní kvalifikace prováděné v roce 2025

Období	Firma, instituce	Název rekvalifikačního kurzu	Počet účastníků	Výnosy v Kč
01/2025	individuální plátce	Kominík – Měření spalin	6	81 600,00
6/2025	individuální plátce	Kominík – Kontrola a čištění spalinových cest	7	115 500,00
6/2025	individuální plátce	Montáž komínů a komínových vložek – jen ZK	1	16 000,00
9/2025	individuální plátce	Kominík – Měření spalin	1	16 000,00
9/2025	individuální plátce	Kominík – Přípravný kurz k ZUZ	8	24 000,00
9/2025	individuální plátce	Montér/ montérka vnitřního rozvodu plynu a zařízení	1	20 000,00
11/2025	individuální plátce	Kominík – Revizní technik spalinových cest	14	154 000,00
<b>Celkem</b>			<b>38</b>	<b>427 100,00</b>

### Svářečské kurzy včetně přezkoušení

Výnosy: 133 975,92 Kč

Náklady: 90 717,84 Kč

**HV – zisk po zdanění: 43 258,08 Kč**

Kromě uvedených rekvalifikačních kurzů nabízí škola i kurzy a přezkoušení svařování pro fyzické osoby, zaměstnance firem a také pro žáky ostatních škol v regionu. V rámci doplňkových činností jsou realizovány kurzy svařování naší vlastní svářečskou školou. Výnosy ze svářečských kurzů byly výrazně vyšší než v minulých letech.

Nabízené kurzy svářečské školy:

- ZK 11 P 2, 3 - Základní kurz svařování plastů na tupo, horkým tělesem - trubky, materiál – polypropylén a polyethylén,
- ZK 15 P 2 - Základní kurz polyfúzního svařování plastů, materiál – polypropylén,
- ZK 16 P 3 - Základní kurz svařování elektrotvarovkou - materiál polyethylén,
- ZK 31 S 1, 2, 3 - Základní kurz svařování horkým plynem a přídavným materiálem ruční, polotovar desky a profily, materiál: ABS, polypropylén a polyethylén,
- ZK 32 S 1, 2, 3 - Základní kurz svařování horkým plynem a přídavným materiálem rychlotryskou, polotovar desky a profily, materiál: ABS, polypropylén a polyethylén,
- ZK 111 1.1 Základní kurz svařování elektrickým obloukem, obalenou elektrodou,
- ZK 135 1.1 Základní kurz svařování elektrickým obloukem, tavící elektrodou v aktivním plynu CO<sub>2</sub>,
- ZK 311 1.1 Základní kurz svařování plamenem,

- ZK 135 1.1 + ZP 81 – 2 1.1 Základní kurz svařování elektrickým obloukem, tavící elektrodou v aktivním plynu CO<sub>2</sub> a doškolení řezání kyslíkem
- ZP 942/912 - 8/9 31 Zaškolení pájení mědi na měkko, na tvrdo
- ZP 81 - 2 1.1 Zaškolení řezání kyslíkem
- ZP 83 - 2 1.1 Zaškolení pro plazmové řezání ocelí
- periodické školení svářeče (ocel + plast)
- periodické školení svářeče (ocel)
- periodické školení svářeče (plast).

### Svářečské kurzy uskutečněné v roce 2025

Období	Firma, instituce	Název rekvalifikačního kurzu	Počet účastníků	Výnosy v Kč
1-3/2025	individuální plátce	ZK 111 1.1.	3	60 000,00
3/2025	individuální plátce	ZK 15 P2	1	9 000,00
3-6/2025	individuální plátce	ZK 135 1.1	1	22 000,00
9-12/2025	individuální plátce	ZK 111 1.1	1	20 000,00
10/2025	individuální plátce	ZK 31 S1, S2, S3	1	11 000,00
1-12/2025	individuální plátce	Periodické přezkoušení, duplikát	20	11 975,92
<b>Celkem</b>			<b>27</b>	<b>133 975,22</b>

### Hostinská činnost

Výnosy: 66 241,47 Kč

Náklady: 60 476,05 Kč

**HV – zisk po zdanění: 5 765,42 Kč**

V hostinské činnosti je zahrnuto především stravování cizích strávníků a příležitostné akce, kdy si např. firmy objednají stravování v rámci ubytování, školení, apod.

### Pronájem majetku včetně služeb

Výnosy: 651 232,39 Kč

Náklady: 593 405,62 Kč

**HV – zisk po zdanění: 57 826,77 Kč**

## 7. Peněžní fondy

### **Fond odměn – účet 411**

Stav k 1.1.2025	1 101,79 Kč
Tvorba	0,00 Kč
Čerpání	0,00 Kč
Stav k 31.12.2025	1 101,79 Kč
Finančně kryto	1 101,79 Kč

### **Rezervní fond ze zlepšeného výsledku hospodaření – účet 413**

Stav k 1.1.2025	0,00 Kč
Tvorba	19 139,36 Kč
Čerpání	19 139,36 Kč
Stav k 31.12.2025	0,00 Kč
Finančně kryto	0,00 Kč

### **Rezervní fond z ostatních titulů – účet 414**

Stav k 1.1.2025	157 116,53 Kč
Tvorba	40 000,00 Kč
Čerpání	20 450,00 Kč
Stav k 31.12.2025	176 666,53 Kč
Finančně kryto	176 666,53 Kč

### **Fond investic – účet 416**

Stav k 1.1.2025	1 891 556,93 Kč
Tvorba	7 644 516,43 Kč
Čerpání	7 499 918,17 Kč
Stav k 31.12.2025	2 036 156,19 Kč
Finančně kryto	2 036 156,19 Kč

## **FKSP – účet 412**

Stav k 1.1.2025	488 284,07 Kč
Tvorba	551 046,00 Kč
Čerpání	608 651,95 Kč
Stav k 31.12.2025	430 678,12 Kč
Finančně kryto	430 678,12 Kč

Podrobné informace k čerpání jednotlivých fondů jsou uvedeny v tabulce „Tvorba a použití peněžních fondů“, která je přiložena v tabulkové části.

## 8. Pohledávky

Ke dni 31. 12. 2025 naše organizace evidovala pohledávky v celkové výši 10 294 179,24 Kč.

Struktura pohledávek dle jednotlivých účtů:

Účet/ Název účtu		Částka
311	Odběratelé	232 525,90 Kč
314	Krátkodobé poskytnuté zálohy	182 857,50 Kč
377	Ostatní krátkodobé pohledávky	227 561,00 Kč
381	Náklady příštích období	279 520,48 Kč
385	Příjmy příštích období	67 003,98 Kč
388	Dohadné účty aktivní	9 304 710,38 Kč
<b>Celkem pohledávky</b>		<b>10 294 179,24 Kč</b>

Veškeré pohledávky starší tří let se po ukončení exekucí nebo konkurzů v organizaci vykazují jako nedobytné pohledávky. Řada nedobytných pohledávek byla převzata při optimalizaci sítě škol, kdy došlo ke sloučení naší organizace s bývalým SOU stavebním na ul. Opletalova, Havířov-Šumbark.

## 9. Závazky

Ke dni 31.12.2025 naše organizace evidovala závazky v celkové výši 21 601 338,50 Kč.

Struktura závazků dle jednotlivých účtů:

Účet/ Název účtu		Částka
321	Dodavatelé	372 165,77 Kč
324	Krátkodobé přijaté zálohy	562 594,57 Kč
331	Zaměstnanci	4 486 676,00 Kč
333	Jiné závazky vůči zaměstnancům	9 369,00 Kč
336	Sociální zabezpečení	1 704 441,00 Kč
337	Zdravotní pojištění	732 133,33 Kč
342	Ostatní daně a poplatky	567 154,00 Kč
343	Daň z přidané hodnoty	212 474,00 Kč
374	Krátkodobé přijaté zálohy na transfery	1 898 575,00 Kč
378	Ostatní krátkodobé závazky	108 933,00 Kč
383	Výdaje příštích období	14 600,00 Kč
384	Výnosy příštích období	16 500,00 Kč
389	Dohadné účty pasivní	828 420,91 Kč
452	Přijaté návratné finanční výpomoci dlouhodobé	416 628,68 Kč
472	Dlouhodobé přijaté zálohy na transfery	9 670 673,57 Kč
<b>Celkem závazky</b>		<b>21 601 338,50 Kč</b>

## D. Výsledky kontrol

V roce 2025 proběhla v naší organizaci následující kontrola:

### **Oblastní inspektorát práce pro Moravskoslezský kraj a Olomoucký kraj**

Datum provedení kontroly: 13.11.2025

Předmět kontroly: Kontrola dodržování povinností vyplývajících z právních předpisů k zajištění bezpečnosti a ochrany zdraví při práci

Kontrolované období: r. 2025

Závěr: Zjištěné nedodržené povinnosti byly akceptovány a byla provedena náprava.

## E. Vyhodnocení plnění povinného podílu dle zákona č. 435/2006 Sb., o zaměstnanosti, ve znění pozdějších předpisů

Plnění povinného podílu osob se zdravotním postižením na celkovém počtu zaměstnanců zaměstnavatele podle § 83 zákona č. 435/2004 Sb. činí za rok 2025 z průměrného ročního přepočteného počtu zaměstnanců 91,21 osob – 3,64 osob, tj. 4 %. Plnění této povinnosti zaměstnavatel splnil zaměstnáním 2,78 osob a odběrem výrobků a služeb v přepočtené výši 1,15 osob.

## F. Poskytování informací podle zákona č. 106/1999 Sb., o svobodném přístupu k informacím, ve znění pozdějších předpisů

Dle zákona č. 106/1999 Sb., o svobodném přístupu k informacím, mají subjekty veřejné správy povinnost poskytovat informace vztahující se k jejich působnosti.

Organizace poskytuje informace žadatelům na základě žádosti nebo zveřejněním. Zveřejnění informací probíhá formou vyvěšení na úřední desce školy, na internetových stránkách školy ([www.ssto-havirov.cz](http://www.ssto-havirov.cz)) nebo jsou přístupné v sídle školy na sekretariátě ředitele školy.

<b>Výroční zpráva o poskytování informací za předcházející kalendářní rok 2025</b>		
Škola: Střední škola technických oborů, Havířov-Šumbark, Lidická 1a/600, příspěvková organizace Lidická 600/1a, 736 01 Havířov-Šumbark		
1.	Podané písemné žádosti o informace	Počet: 0
2.	Podaná odvolání proti rozhodnutí	Počet: 0
3.	Opis podstatné části rozsudku, kterým došlo k přezkoumání rozhodnutí o odmítnutí poskytnutí informace (neuvádějí se osobní údaje) -----	
4.	Další informace vztahující se k uplatnění zákona 106/1999 Sb. -----	
5.	Zodpovídá: Marcela Hýblová      Zpracoval:	

## G. Informace o termínu a způsobu seznámení zaměstnanců organizace se zprávou o činnosti a o projednání zprávy se školskou radou

Zpráva o činnosti za rok 2025 byla zpracována v termínu a školská rada s ní bude seznámena na nejbližším zasedání školské rady. Se zaměstnanci bude zpráva projednána na poradách jednotlivých úseků prostřednictvím vedoucích pracovníků v měsíci dubnu 2026.

## H. Informace o závodním stravování zaměstnanců organizace

Závodní stravování je zajišťováno ve vlastním stravovacím zařízení (školní jídelna). Zaměstnanec hradí cenu potravin vč. DPH. Osobní a věcné náklady jsou hrazeny organizací. V době prázdnin je stravování zaměstnanců řešeno pomocí stravovacích poukázek Gastro od společnosti Pluxee Česká republika a. s.

### **Cena oběda pro zaměstnance:**

limit potravin – bez DPH	35,71 Kč
příspěvek FKSP	3,57 Kč
úhrada zaměstnance (základ daně 32,14 + DPH 3,86)	36,00 Kč

### **Náhradní stravování – stravovací poukázky Gastro Pass v hodnotě 80 Kč:**

úhrada zaměstnance	36,00 Kč
příspěvek FKSP	2,00 Kč
náklady organizace	42,00 Kč

# I. Tabulková část včetně finančních výkazů

Tabulka č. 1 – Přehled nákladů, výnosů a výsledek hospodaření z hlavní a doplňkové činnosti

Tabulka č. 2 – Přehled o plnění plánu hospodaření

Formulář EKO 007 – Tvorba a použití peněžních fondů

Formulář EKO 002 – Stav pohledávek a závazků po lhůtě splatnosti

Formulář EKO 003 – Doplňková činnost

Formulář SK 405 – Krytí účtů peněžních fondů a závazků z vyúčtování mezd

Výkaz zisků a ztrát

Rozvaha

Příloha

V Havířově dne 27. 3. 2026

Ing. Martin Fišer  
ředitel školy